臺灣日日新報 夕刊
四月三十日
夕刊第二部
發行兼編輯人 [illegible] 臺北市榮町四丁目三十二番地 發行所 臺灣日日新報社
臺中支局 臺南支局 基隆支局 花蓮港支局 大阪支局 東京支局

上海の爆彈事件（後報）

背後が判明すれば断乎として膺懲手段

日本軍卑怯さを憤る

【上海二十九日發聯合】爆彈犯人は○○なること事實であるが、此の犯人の背後が判れば停戰會議はおろか、日本軍としてはその卑怯極まる不誠意に對し如何なる膺懲手段に出るやも圖られず、一切は犯人の背後にかかつてゐる

外人女も一名捕はる

憲兵隊本部の大活動

【上海二十九日發聯合】憲兵隊本部は新公園前第一分隊に全部移され容疑者續々逮捕目下外人女一、米露人各一、鮮支人十數名取調べられてゐる

水筒と辨當箱に爆彈を巧妙に仕掛く

専門家が作つたものらしい

【上海二十九日發電通】犯人が使用した爆彈は一個は水筒に装置し他はアルミニユームの辨當箱に仕掛けた巧妙なもので如何にも天長節祝賀の行樂者の携帯物として警戒の目を逃れたもので爆彈は専門家の調査に據れば素人の作つたものでなく相當の専門家の作つたものと鑑定され、目下爆彈の性質その出所取調べ中

苦痛を忍びつつ重光公使が命令

居留民の興奮を心配して

【上海二十九日發電通】遭難の瞬間白川大將は壇上に駆け上つた副官に對し「俺は大丈夫だから他の人を見てくれ」と言ふ左頸部から流れる血潮を物ともせず、神色自若自身で壇上から降りその沈着振りに一同感激した、一方重光公使は福民病院に擔ぎ込まれたが苦痛を忍びながら「居留民が興奮して大事に至らぬ様手配りせよ」と命令し之を聞ける人々を泣かしめた

代理公使に守屋書記官任命か

【上海二十九日發電通】重光公使の負傷は全快まで相當の日子を要するので多分代理公使として守屋一等書記官が任命さるべく恐らく交渉継続されれば守屋書記官が之に當るものと見らる

遺憾の極み

負傷された方々には衷心氣の毒に堪へぬ

芳澤外相談

【東京二十九日發電通】芳澤外相は上海爆彈事件に就き二十九日午後六時半記者團を引見し左の談話を試みた
大體上海方面の事件は平穏に歸し、唯我居留民に對する迫害が頻々行はれ、この點遺憾と思つてゐた際、今回の如き突發の報に接したことは遺憾の極みである、幸ひ今までの公報に依れば何れも生命に別狀なしとのことで、之は不幸中の幸ひと言はねばならぬ、負傷された方々には衷心氣の毒に堪へない、何れ

明することを切望する、事態が許すなら停戰交渉は成るべく早く結了せしめたいと思ふが今の所確言出來ない

手當の甲斐なく河端氏は死去

【上海三十日發聯合】昨日の爆彈事件で右腰部及び右脚に重傷を受けた河端居留民團行政委員長は手當の甲斐なく本日午前三時十分遂に死去した

野村中將は遂に右眼失明

全治まで一ヶ月

【上海二十九日發電通】瀬生病院長發表、野村中將の容態は右眼失明し右顔面に裂傷あり左腰部下肢、左背、顔面等に下顎、右腰部に裂傷を受け全治一月を要す

犯人逮捕の殊勳者

【上海二十九日發電通】犯人尹奉吉を最初に逮捕し公館前の憲兵分隊に引致した殊勳者は陸戰隊一等兵曹後木武彦氏で同兵曹は陸戰隊指揮官植松少將の護衛として少將と並び式臺を降り犯人が逃走せんとするを發見羽交締にして引捕へたものである

白川植田野村三氏の經過

【上海二十九日發聯合】植田中將は右足の指三本を失つたので手術の結果指全部を切斷した、野村司令長官は右手小指を切斷した、白川司令官は破片多く老齢故悪化を氣遣はれてゐるが傷は極めて淺い

更迭せぬ

司令官、師團長は

【東京三十日發電通】白川司令官植田師團長の負傷は重傷の程度でないので陸軍首脳部では軍司令官師團長の更迭は行はぬ方針である

友野書記長

全治一月の傷

【上海二十九日發電通】友野民團書記長の負傷は前額部に一銭銅貨大の傷一を負ふたが右下腹及び右部に破片を負ひ右腕の傷は腱に達して居り全治一月を要すと見られてゐる

停戰會議、無期延期か

ラ公使本國を通じ聯盟に打電

【上海二十九日發電通】英公使ランプソン氏は本日本國政府を通じ聯盟に對し重光公使植田中將等停戰會議代表負傷し之がため停戰會議は無期延期の已むなきに至れる旨を打電した

事件の眞相を調査し延期に決定

【上海二十九日發聯合】停戰交渉は我代表負傷のためと犯人背後の政治的色彩判明まで我態度を決し得ざる事情あり無期延期に決しその旨關係國に通告した

停戰協定を促進する

外務首腦部で對策協議

【東京三十日發電通】植田中將、重光公使等の重傷に依り上海停戰交渉の停頓が憂慮せられたが芳澤外相は二十九日午後十一時天長節祝賀晩餐會終了後外相官邸に於て永井次官、谷亞細亞局長等と上海より到達せる公報に基き協議した結果

一、停戰協定そのものは本日の事件とは別箇に促進することを至當とする

一、犯行の動機其他に付き停戰協定問題に抵觸するものあるに於ては將來に對して適宜の保障方法を講ずる必要がある

と常に意見一致したので外務當局としては出來得る限り事件の眞相調査に努むると共に停戰協定會議は無期延期等を言ふことにせず出來得る限り速かに結了せしむる方針を以て臨むこととなつた、然して協定の署名者たる重光公使等の代理者設置問題に就ては現地の都合に依つて適當の處置を講ずべきも三十日午後十一時までに到着せる公報では代理公使設置の必要は認められず且つ病床に於て署名するの途もあるためこの問題は更に經過を見た上決定することに決定した

秘密會議

爆彈事件の報告書問題協議

【ゼネバ二十九日發電通】十九ケ國委員會は二十九日午後五時秘密會議を開き三十日の總會に提出すべき上海爆彈事件に關する報告書並に總會から提出すべきや又はドラモンド事務總長より提出すべきやに付き協議し結局委員會から提出すべきものなれば右報告書を作製することとなつた

イ議長から見舞の言葉

長岡佐藤兩大使を訪問し

【ゼネバ二十九日發電通】聯盟特別總會議長イーマンス氏は二十九日午前十時半長岡代表を訪問し上海に於ける重光公使等の遭難に對し深甚なる同情の意を表しこの不祥事に就き日本政府へ傳達方を求め佐藤駐白大使にも白耳義外相として同様挨拶した

聯盟總會に於ける帝國政府の態度

外相から我代表に訓電

【東京三十日發電通】上海停戰問題を取上げた國際聯盟臨時總會は愈々三十日午前ゼネバに開會される形となつたので芳澤外相は二十九日午後右總會に於て我代表の執るべき態度に付き長岡大使に左の如く訓電を發した、尚今回の總會には長岡大使及び佐藤大使が我政府代表として出席する筈

一、帝國政府は終始聯盟規約第十五條の適用には留保を付し來れる事を再び確言し、同條適用の下に於ける聯盟總會に政府代表を出席せしむるも右留保を付して之に參加するに止る旨を聲明すべし

一、帝國政府は上海停戰問題は飽く迄現地に於て解決せらるべきものと確信するが故に聯盟總會に於て上海停戰問題の内容に觸るるが如き議題を執る事には絶對に承服し得ざる事を聲明すべし

一、特に聯盟總會決議案に採用せらるる十九ケ國委員會案に就てはその第八項及び第十三項は絶對に反對なるを以て總會席上に於て右帝國政府の反對の趣旨を充分に開陳すべし

一、帝國政府は右の如く、第十五條の適用及び聯盟總會の發動には留保を付して居り且つ總會決議案は到底受諾し難きに依り帝國政府は右決議案の表決に參加する事を欲せず、又右決議に拘束せらるべからざるをもつて我代表は決議表決の際には棄權すべし

その際日支兩代表は交々說明しその立場を明かにすべく、斯くて總會は三十日一日だけで終了する見込で、總會の決議案採擇後は問題は現地に移る譯であるが、十九國委員會は依然存續し、混合委員會の報告を受け審議の任に當る筈である

決議案と報告書

全會一致で可決

十九ケ國委員會

【ゼネバ二十九日發聯合】十九ケ國委員會は本日午後五時開會明日の總會に提出すべき上海停戰交渉に關する決議案並に議長報告書を全會一致で可決し散會した、會議後公表されたコムミユニケに曰く

十九ケ國委員會は本日午後イーマンス議長の下に開會し、三月十一日の總會決議第三部十二項に基き明日總會に提出せらるべき報告案を作成した

而して本日の會議では議長イーマンス氏が明日の總會で發言せんとする各代表に對し出來るだけ簡單に意見を切上げることを要請した

豫定通りに總會は開會

【ゼネバ二十九日發聯合】上海の爆彈事件は聯盟關係各方面に一大衝動を與へてゐるが既に停戰交渉に關する妥協決議案が纏まつてゐるので明日の特別聯盟總會は豫定通り開かれるものと見らる、尤も明日の一般討議に際し問題となるかも知れない

總會の次第

【ゼネバ二十八日發電通】三十日の十九國委員會で決定された三十日の總會は二十九日中に東京及び南京からの回訓が到着した後、その成行の推移が付く譯であるが、總會の次第は先づ十九國委員會の決議案を提示し、之を總會の決議としたいと提議し、三代表より質問あり、討議の後右決議案の採決に「總會十九國委員會は」とあるを「國際聯盟特別總會は」と改めて採擇することとなる譯である、

不祥事件で聯盟筋の驚愕

我代表部から事件の内容を通告

【ゼネバ二十九日發電通】上海に於ける爆彈事件の報は我代表部に[illegible]官邸に於て我重光公使外日本側首腦部が負傷した報は聯盟側に傳はると非常な驚愕を惹起し[illegible]見舞を表明して來る者もある、我代表部に於ては日本の占據地域で然も犯人が鮮人であつたことは支那當局に責任を負はすことは困難であらうと觀測され日本代表部も聯盟の[illegible]に乘つてゐる、日本代表部は事件の内容を聯盟に通告すると共に國際會議の[illegible]は延期の外なからうと說明した

その日その日

○上海新公園の慘劇は、收まりかけた日本國民の感情を再び激成した、マズいこと夥しい

○白川、野村、植田、重光、村井と目貼い日本の將星や外交官が同時に爆彈の洗禮

○底に底ある支那、ソノ中でも隠部と言はれる上海での出來事、如何さま——といふ感じがする

○調印するばかりに纏まつた停戰協定にヒビが入ることを恐れる

○下手人の背後には、色々な操り人形が潜んでゐるやうだ、詮議してゆく中には正體を現はすだらう

○ロシアの策動も次第に露骨になつて行くやうだが、ソレで宜しいのか好く考へて置くが宜しい

○對岸殊に廈門方面の形勢も急を告げて來た、當局も緊張・對策に乘り出す

○共匪だけに仕末がわるい、さるにても支那くらゐ匪賊千萬人國も珍らしい、全く近所迷惑

○陸上競技に凄い新記錄四つ、中でも本島人女子のスポーツ進出は「若い臺灣」を象徴する新現象

調査團驚愕

【奉天二十九日發電通】上海爆彈事件に對し聯盟調査團一行は非常に驚愕し、之がため上海に於ける[illegible]解決が更に困難になりはせぬかと憂慮してゐるが某委員は語る
日本側大官の被害は實に氣の毒に堪へぬ、之がため事件の解決に支障を來す樣なことになれば實に困つたものである、我等も今の所二日には北滿方面の調査に出かけることになつてゐるが共匪も困ることだし充分氣を附けねばならぬ
聯盟一行が滞在中のヤマトホテルの警戒は急に嚴重となり微章なきものは一切出入せしめず一行は特に見易き所にマークを附けて出入してゐる

英官邊同情の意を表す

【ロンドン二十九日發電通】上海爆彈事件の報はイギリス官邊に非常な衝動を與へ何れも負傷者に深甚なる同情の意を表し速かなる全快を切望してゐる

人事

▲陸地治吉氏（日糖支社理事）三十日來北（草裝）
▲永井清次氏（日糖支社營業課長）二十九日夜行にて歸社
▲永野榮太郎氏（新竹電燈社長）卅日新竹より來北（鐵道ホテル）
▲横武氏（鐵鋼置賣役）二十九日新竹より來北（鐵道ホテル）
▲久保田哲次郎氏（日本鑛業技師）蘇川一氏（同上）三十日金瓜石より來北（草裝）
▲水戸賀吉氏（馬公要港部參謀長）二十九日高雄より來北三十日内地へ

無絃琴

新竹市尹から專賣局の酒課長といふ果報の籤を引きあてた山本正一君、例の素朴りの生地をそのまま出しながら「今度酒屋のドラむすこになりましたよ」と頗る朗らか▲コノ酒課長、馬力の強いことでは本島官人中の出色で從つて何をやり出すか分つたものでなく何れ相當にドラむすこ振を發揮することだらうが[illegible]内地の酒問屋筋なんかは縮み上つてゐるかも知れぬ▲同君は歴代新竹市尹として同市の基礎工事を勤めた人だが、新竹市の生命は飲水の自由利用以外は[illegible]の人士を呼んで其の繁榮を圖る外ないと考へ新竹市將來の目標を此の點においた、千六百米突といふ大競馬場を目論んだり、その中に大きな湖水を作つて或はボートレースを或は陸上大競技場を、その他目先の變つた計畫をしたなんかも其のためで、之に要する經費は市有地を處分して償る事になつてゐるさうで其の經營も作り上げてあるさうだ、右の計畫が二代目の新竹市尹へ置きみやげになつて[illegible]

(81)

前田晁作
[illegible]畫

「……ずいぶんえらいわねえ、久美子さんは！」千代子は顔をつめて[illegible]
「どうして？」
「どうしても！」
千代子は強くいつて口を噤んだ。勿論、半ばは本當に感心した氣持もあつたが、半ばは充分に皮肉を籠めて、其實かましい態度を非難しやうとしたのであつた。
けれども、久美子は少しもそんな事には氣がつかなかつた。
「それで、あたし。」と、彼女はやつとまた自分が話をつづける番になりでもしたやうに調子をつけて、「御一しよに散歩でもするやうにと思つて、その御相談のお手紙を出さうとしてゐたの。さうしたら、おととひ、叔母さまがいらして、おかあさまといろいろお話しになつたのを聞いてゐるうちに、あたし、なんだか男の人が怖くなつたの。だつて、ここのおにいさまにしろ、大村のおにいさまにしろ、みんな信用が出來ないやうな氣がして來たんですもの。安田さんだつて、本當に何をしてゐるか分りはしない。本當に獨りで淋しくしてゐるかどうか知れたものではない。さう思ふと、あたし、全く迷つちまつて。それできのふ、長島さんのところへ行つて見たんだわ。さうしたら、なんでもない事だつていふんでせう。ちやんと相談する人がある筈だつていふんでせう。目上の男の人で相當の年輩の人といへば、確かに貴方の叔父さまの事だと思ふわ。ね、おねえさま？……」
「さあ？」と、千代子は生返事をした。
「確かに、さうよ。あの叔父さまよ。」と、久美子はつづけて「だけども、どう此お話を、叔父さまのところへ持つて行つたらいいの。あの叔父さまは、迚も苦人だと思ふんだけども……でも、あたし、困つちやつたわ。……ゆうべもずゐぶん考へて見たんだけど、どうしても決心がつかないの。ねえ、どうしたらいいの？……」
「さあ？」
千代子は、不良かとまで思つて見た久美子のいふことが、餘りにまた單純で、生一本なのに驚かされた。
「ぢや、さつきから、あなたの相談相談ていふのは、つまり、其事なのね？」
「ええ。さうなの。」
「ずゐぶん持つてまはつた相談だわね。難しいちやうわ、ほんたうに！」千代子はちよつと笑つて見せて「だけども、わたしは少し考へが違つてよ。第一、さういふ一生の大問題を、あなたみたいに、遊び氣分で、うはの空で扱はうつていふ法はないと思ふわ。」
「だつて、……ぢや、どうすればいいの？」
「きまつてるぢやないの。一番先きに、相手の人の人格や何かを調べて見るんだわ。そして、いよいよ確かな人だつたら、その上で話を進めることにするんだわ。それが順序ですもの。」
「だつて……そんな形式な事、今どき、はやらないわよ。もしかしてさ、こつちでばかり、そんな事をして調べて見ても、むかうで何とも思つてゐなかつたら、ずゐぶん恥さらしぢやないの。話を進めるつたつて、進めて見やうがないと思ふわ。ですから、あたし、あの方が、あたしの事をどう思つてゐるか、第一に、それを知らうとしたんだわ。」
「厭よ、そんな事。……不良だわよ。」
千代子は斷然とさういつたが、しかし、彼女にしても、戀愛なしの結婚などは、何て考へたこともなかつたので、もし自分が久美子の場合に立つたとしたら、やはり同じ手段を執つたかも知れないと思はずにはゐられなかつた。にも拘らず、まだ深く世間を知らない妹が、無暗に、遮二無二進まうとするのを見ると、何やらひどく危險な氣がした。

官民代表參列 殉難の英靈を祭る
けふ建功神社の例祭

天長節の夕
大稻埕青年團の主催で

朝香宮正彥王殿下 チフスで御加療
御經過お惡き模様

額穆縣附近で匪賊と激戰
我が軍十名死傷す

（寫眞は參列の南總督と幣帛供進使平塚長官）

基隆の遙拜式
【基隆電話】基隆市に於ける遙拜式は三十日午前八時から基隆神社境内に於て執行された

奉天の拜賀式
【奉天二十九日發電通】天長節の拜賀式は二十九日午前九時から十時迄奉天總領事館にて行はれ在奉天官民代表各團體代表多數參列した

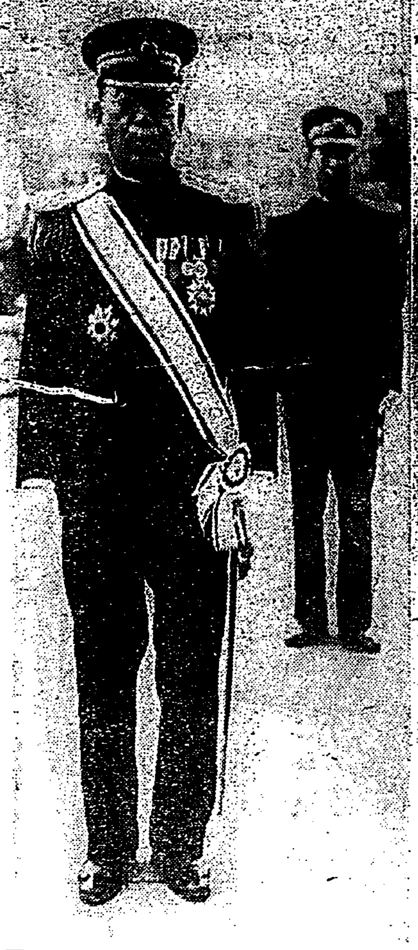

北滿へ 平壤機○機
長春を出發

滿洲兵寨返る

警官隊は東進

鶴見枝隊 敵匪を擊退
我軍戰死五 負傷五

副領事以下の生命別條なし

天然瓦斯の話 その三
モッタイない 九割の廢瓦斯
崎肉牛・坑礦出・水錦

日銀の金融緩和策
公債に好影響

不動產債權を逐次資金化
大藏省議で決定

歷代法制局長官の懇親會

拓務省の指導移民
滿蒙に對し

約三萬圓の密輸も發覺
事件は益々擴大か

疾風的密議

世界を跨に趣味のルンペン
新滿洲國家を語る 旅行家の石井君村氏

早大辛勝
對慶大ボートレース

今井廳長初登廳
抱負を述ぶ

偽りの訴へから竊盜罪發見

女給稼業から早く足を洗へ
服部基隆署長が女給連をさとす

日東商船組の苦力が罷業

臺北のメーデー
昨年よりはさみしい

日活系の活辯不穩

中村東洋氏の滿洲事變講演會

釋尊降誕法會

ウェルカム

天氣概況（三十日）

商況 三十日
米況　正米市場　正米市況　大阪期米　東京期米　神戶期米　株況　東京短期　各地氣溫

開店一週年記念の爲メガネ枠三割引　東京堂
純良アイスクリーム　ヒカル商店
諸乾物食料品の仕入は　中山定一商店
模型ヒコーキ材料專門　ミヤト
淋病、消渴は世評の如く不治なるや？　妙藥「ナイセル」　松井濟民堂製藥所
最高の質　トンボ鉛筆
花に酒!!　清酒　白鶴
產前產後にどりこの
月經　ドクトル宍戶先生　サンガー
中學講座

殘月譜 (109)

志乃田廸司作　清水三重三畫

約束 (六)

「さう云ふ金はないか、と實は探して居たんぢや」

何は、につと笑ひながら云つた。

「えつ、何と仰つしやいます!」

猷三も、おたきも俯の意外な言葉に顏見合せた。

「いや、不淨の金が、淸淨無垢な金となつて光り輝くのぢや」

「と申しますと?」

「わしが貰ふ」

「えつ?」

「そして與ふ」

何は、きつぱり、と云つた。

「さ、詳しい話は、わしの家迄來てからのことぢや」

「では、あの、上野へ?」

猷三が訊ねた。

「はははは、此の無藍は、上野のお山は、とつくに去つたわ」

「へつ?」

「つい此の間迄は、日光本宮の上人を勤めて居たのぢや」

「まあ!」

おたき、思はず合掌した。

「そ、そんな立派なお上人さまにかうしてお會ひ出來ますのは、新藏も、新も、え、幸福者で、さぞ、成佛もしましたらうじよ、成佛も!」

又しても、聲上げて泣る、悲しみの涙、おたきは、袖に、がば、と顏を伏せた。

「旦那さま!どうぞ、お願ひで御座います、お上人さまに、多分の御祭迦を、お願ひで御座います」

「いいや」

無藍は、太い聲で云つた。

「その御祭迦はこちらから貰る!」

「えつ!」

眼をみはる二人へ。

「はははは、此の無藍、日光本宮上人職を、すつかり棒に振つたわ」

「な、何と仰せられます!」

「そなた達も知つて居やう、世上近しい黑船騷ぎぢや、アメリカ、ロシア、そんな異國の者共が、やれ浦賀ぢや、やれ下田ぢやと、送り假名もなく押し寄せて來る、それをおや、德川將軍は、追ひ拂ふ爲めに一戰するか、又は和睦をして開港を許すか、迷つたのぢや」

「へい」

「其處で困つた時の神佛ぢや、先づ、日光廟の神殿に祀へとなつたのぢや、そこで、わしは將軍家から命ぜられて、神籤を引いたのぢや」

「何と出ました?」

猷三が、のり出して訊ねた。

「和と出た」

「そりや、黑船と取引をせいと―」

「さうぢや、所が、わしは、それを戰と出たと申したのぢや」

「まあ!」

おたきが呆れた。

「驚くぢやらう、わしは、たとひ神籤が和と出ても、戰と出たと天下に觸れて、我日本の士氣を鼓舞せねばならぬと云つたのぢや、いか、するとな將軍の小吏共が、はははは、わしを狂者ぢやと云ひ居つた、神示を曲げる不屆き者と云ひ居つた、はははは、そして追ひ出された」

「まあ!」

顏見合せて居る猷三とおたきに

「いまは本所の一隅で、賤金だけで生きて居る、遠慮はいらぬ、萬事は北齋で相談ぢや」

無藍は、さつさ、と先きに立つた。猷三とおたきは默つて從つた。

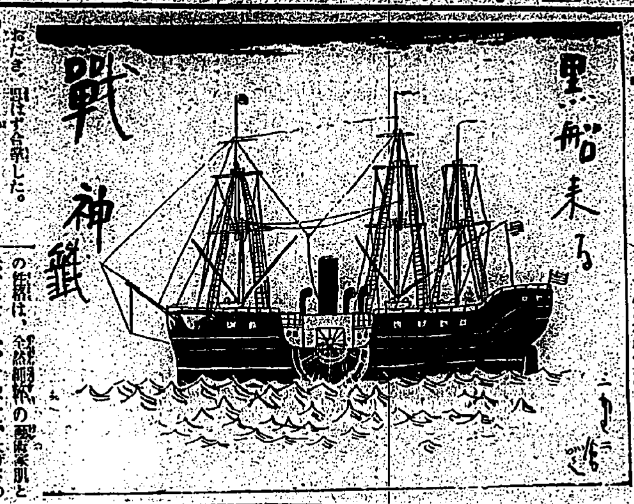

斷然藝術的なチヤプリンの生活

―女性には至つて親切で戀愛には莫大な金を投ず―

ハリウツド美容家　ハリー・牛山

近く來朝を 傳へられてゐるチヤツプリンについては各方面で非常なセンセイシヨンを捲き起し、その歡迎方法について種々研究してゐる有樣でありますが然し彼は何を語らしてもる程です。見た感じは、非常に柔和で、體も小がらな英國人で、もつたいぶつたやうな風は少しもなく、氣輕に誰とでも應待すると云ふ風です。彼は非常な貧乏な生れであるためか、すべてブルジョアーに對しては、どうしてもプロレタリアの味方であります。彼に言はせると、プロレタリアの生活こそは眞實に、眞劍なものであり、ほんとうの樂しさがあるので今度なども

日本の公式 の歡迎會には出たくないけれども貧民窟や勞働者あたりのルンペンの生活などには非常に興味をもつて彼等と同じ生活をやつて見たいとさへ親近のものに洩らし彼等のためには一席の講演すら敢てするといふ意氣込です。普通チヤプリンと云へば狂ひじみた行をしたり無頓着な戀愛や結婚をするやうに考へられて居りますが、彼はほんとうにお人良しの藝術家であります。そのために、彼のローマンスには非常に金がかかつてゐるのにもかかわらず、決して長つづきをしたためしはありません。女性には至つて親切で彼が一つの戀愛のために費すお金は實に莫大なものであるにも拘はらず、十二三回も失敗した

戀愛事件も 彼に用心することを敎へませんでした。彼は藝術は、全然野風の藝術家肌と云ひませうか、すべて、大げさのことは大嫌ひです、ですから、來朝しても、大げさな公式の歡迎には成べく出席したくはないといふ

をする前に、その特徴のために、撮影を樂しんで居るのです、平常の彼は、深靜、沈默と云つた感じの人で、撮影の時の苦心は又非常なもので、そしてそれが自分の氣分通りに出來ないと、どんなにお金がかかつたものでもフイにしてしまう、撮影にかからうと思つてオールキャストが色々準備して居つても氣分が出ないとブイと一人で何處かに行つてしまう、又創作的なことがあれば夜が夜中でも撮影をして撮影にかかると云ふ有樣、それだけ選ばれた作品が出來るわけ、その代り彼の映畫は一年に一本か二年に一本といふごく少いのですけれども、その一本の映畫が何十年經つても世界の劇場を廻つてゐて、その度に莫大な金が彼の懐に入るのですから今日の彼の富は非常なものです、今度彼の來朝を機會に上映しやうと云つてゐる

「街の灯」の 權利金が二十萬圓だと云はれてゐるのをもつても、一本の映畫が如何に世界中で珍重がられてゐるかを察することが出來ませう。彼は又非常に親日家で宏大な彼の邸宅の使用人は執事、女中、コツク、自動車の運轉士に至るまで日本人であると云ふことです。そして米國の排日家を說いて親日に努めてゐるなどは日本人にとつては非常にうれしいことです

鳩笛を吹く女

日活特作現代劇　原作…吉屋信子(婦人世界連載)　監督…田阪具隆

▣配役▣

波多野絢子……夏川靜江
その妹お咲……英　雅代
岡地佐和子……瀧花久子
岡地正澤……山本嘉一
岡地眞也……南部章三
非芹雅夫……島耕二
島　浩介……[illegible]元
ダンス敎師……神田俊二
タイピスト……梅原滿子

(梗概) 下宿の娘お咲は下宿人の岡地と愛し合つたが岡地の父正澤の反對に會つて駈落同様になつて別に家を持つた、夫の死後お咲は遺兒絢子を貧しい女手一つで育てて富裕な岡地家へ意地を立ててゐた

×

二十年後女學校を出た絢子はタイピストとして働いた、二階の間借して居た島浩介は彼女の夢の對象としては少し歳が古すぎた。絢子の從姉妹で正澤の孫娘佐和子は古風な女で正澤の意思によつて絢子と決められた非芹雅夫があつた。然し明朗な絢子を見た雅夫は忽ち絢子に求愛したが絢子は佐和子へ義理立てして拒んだ雅夫は正澤老人に破談を申込んだ爲め絢子の指しを誤解した老人はひどい醜聲をお咲と絢子に投げつけた。憤激の餘り「もし雅夫を欲するなら女の腕と力で奪はうではないか」と宣言し彼女は雅夫の許へ走つた。

失戀の後諦めを得た佐和子は心なき男と結婚したが惡まれた物質は外見幸福さうに見えた。然し貧しい雅夫は佐和子への愛著を感じたそして佐和子を誘ひ出したが復讐的一矢を報いられたのみであつた

×

而も雅夫は會社の金を費消してゐたので社の追求急なるままに心を痛めた絢子は佐和子を訪れた、其時も佐和子が示したものは自分が書いて彼女に送つた手紙であつた。其時絢子の前に馬鹿らしい立場に置かれた島浩介が現はれて金を用立て其勝に服らうとした絢子を後に海洲に去つた

×

やがて後悔した佐和子は夫の後を追うて國へ歸つて來た。そこに絢子は島が與へた鳩笛を吹いて遂に思ひ出の幣を寄せるのであつたか一切を捨てた雅夫に始めて身を絢子が得たのであつた（五月一日より新世界館にて）

公開欄

本欄は讀者の自由投稿の中傷は不可▲行數は十五字六十行以內▲匿名にても住所氏名は別に記入の事▲取捨は係にあり

明石順三氏の講演會

基隆　O・S生

◇今朝臺北市內に立て掛けられてゐた一枚の看板に依つて近く明石順三氏の大講演會が開催される事を私は始めて知つた。何時だつたか確かな記憶は殘つてゐないが兎に角もう數年前の事、私が給仕公用で出張上京中の時であつた

◇明石氏の講演會が東京靑山會館で開催されたのである。昼間の事、私はその時まで未だ明石氏の名をすら聞いた事もなく無論その人物經歷など何等知る由もなかつたが、全市に亘る徹底した宣傳につい動かされて旅館の徒然の紛らしとも思つて足を會場に運んだのであつた

◇明石氏の名が一般に知られてゐる爲かそれ共宣傳が效いたのかさしもの廣い靑山會館も所謂立錐の餘地なき盛況であつた。其の時の演題は何だか今度臺北で開かれる由の『キリスト敎文明の崩潰』と云ふのと同じ様な演題だつたかの樣に記憶してゐる。

◇勿論、人誰もつれ此の私の事である、その時の講演の要旨が何であつたかもう今そんなものは頭の何處にも殘つてはゐない。然し講演者の火を吐く樣な舌端の鋭さと歷史的確かにして爽快な聽衆を魅する雄辯にその時ひどく自分も心動かされた事丈けは未だ覺えてゐる

◇宗敎講演としては珍らしい斬新味を帶び熱と力に溢れたる信々句々は強く我らの胸に迫つて感動を與へた。私も宗敎講演は今迄隨分聽いたものだが大抵の場合甘臭に宗敎講演會に限つての一種のイヤ味を感じるのが常であるに反し、明石氏のあの時には何等のさうしたクサ味を感じないのみか今尚ほその聽衆に強烈な好感が殘つてゐる（或ひは明石氏の講演は所謂宗敎講演ではないのかも知れぬ）今回臺北で開催さるべき講演會も必ずや大盛況を呈するであらうし、又聽衆に必ず何ものかを注ぎ込むであらう

◇私は數年前の明石氏と今日この臺灣で見ゆる明石氏とがその熱と力と鋭氣とに富んだ雄辯に變りがなからん事をひそかに希ふものである

立看板見て喚び起された自分の舊印象に動かされて茲に敢へて本文を投じ、一般讀者の聽講を御勸めする所以である

臺日俳謠

投書、何首無制限、何れも投書し得、雅名は不關係

△紅く燃えてる術を想ふ乙女心を誰が知る　東門　春美
△何をガヤ―四隣の軸先が見えまいその目ぢや　臺北　無一帋
△ちらと見た目に罪なぶりなほんにお前は二月月　臺北　紫法
△妾しや聯絡を搔まで乘るボート淵川すぎの川　臺北　大和
△花は葉櫻風軟らかに月も朧の銀いぶし　臺北　非熊

選者吟

◇そしてそなたはどうして獻た櫻咲くのに吞やのに　如狂

名家敗退將棋 (六七)

(平野氏二回勝二人目)

平手△六段　平野信助
先▲六段　齋藤銀次郎

△五八歩▲六八銀△六四歩△七四銀△六五歩▲同銀△七三桂▲五六銀△六五歩▲四五歩△六六歩

▲平野六段曰く　五八歩は可笑しな形で私の方は自玉が相當に堅いのでど金を作れば釣合はよい筈である

▲齋藤六段曰く　六八銀引は四六銀と進まるれば四五歩同銀五三角と打つても危險ではあるが先が殘りませう七四銀は八四龍と進んで來れば六三角と打込む考へである

▲平野六段曰く　七三桂は假令損となつても角金交換となつて居るので桂を捌いた

▲齋藤六段曰く　四五歩は無理筋の樣思ひ心配したが眞に受けてゐては勝負を受ける

▲大崎八段講評　後手五八歩は手厚い樣見えても敵玉の防備が薄いのに乘じて寄を得てゐる六五歩と突棄て同銀と取らし七三角桂と跳ねたは豫定の決戰策である先手四五歩は受られない形で攻めの味を作り敵を搯切に陷らず意味深く運んでゐる

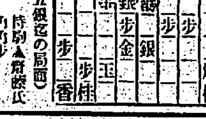

(圖は六五銀迄の局面)
持駒▲齋藤氏　角角歩
持駒△平野氏　歩歩歩

新刊紹介

△幼年の國（五月號）日劇の大變に綴流なのがまづ目につく。特に、本文の二色刷は、今迄曾て試みられなかつた新しいゆき方で、これ一つだけでも、充分樂しむを持たれてよいものだ。從つて、口繪のよさは言はずもがなである。加ふるに讀物は、益々佳境に入つてきたので、さぞ子供の間に喝采を博することであらう（定價四十錢送料二錢、振替東京一九三九東京驛前丸ビル二階幼女界社發行）

臺日案內

料金　三行 七回 十回 十五回以上 十五行 一回 …

書籍　●臺灣遞信百科（試驗問題答案集）及六作版（定價一圓五十錢送料八錢）臺北榮町稻香館書店二番新高堂出版部

書籍　●說教用(戲曲)研究會本 特價部 臺北市本町二 文化敎育會 畔見書店

藥種商　婦人藥王惠乃玉　臺灣一手販賣　臺北建成町一丸實商行

醫院　內科小兒科物療科　ドクトル小林準一　小林醫院　大和町電一四三　入院設備

內科小兒科物療科　中原醫院　臺北京町二　電四三三

運送業　引越荷物は　荷造梱包迅速　臺北驛前　大勉強の　◯◯運送店　電一八三二番

洋服　服地と裏地　無地物　縞物　臺北新起町　大和町　逢坂屋

寫眞　寫眞機（ベビー・イコンタ）小型　臺北榮町一　四五五付新者　西尾商店

パテー全島代理店　臺北市榮町　フタバ寫眞機部

下宿屋　下宿は　設備と日當りのよい　太陽館　臺北市本町三丁目角　電話三〇二五

下宿（客室設備宿料一圓二十錢より）肥後屋　臺北市明石町　電話三五四三番

洗濯屋　西洋洗濯とクリーニングは　臺北建成町　大洋社　電二五二

電器機具　電扇掃除修理　臺北電機工作所　元園町電四六三

ラヂオ器械　[illegible]

自轉車　十九圓半　新品自轉車　大阪田中自轉車製作所直賣　臺北京町四丁目角　高砂無線商會　電三九四

旅館　頂北投　溫泉　大氣に觸れ身心の鍛錬は兒に金厳　北投電一二四

製靴商　ヒコウ運動靴　各地販賣店にあり

菓子商　羊羹茂なかは南海堂　臺北市京町三ノ一三　電一七九四番

染物洗張　萬染物洗張 大勉強 鶴目染工場　臺北市…

高等理髮　子供さん歡迎　大和町三 …部理髮館

雜件　藥掛瓦斯大勉強　松山　電一四番　岡城

ベニヤ板　臺北市新起町　日本ベニヤ木工部

井戸ポンプは○八　臺北太平町二　和揚商會　電二八

和田はメガネ専門　臺北本局前商銀通り　電話四二

特許商標　辨理士　岸喜鑑　臺北館前町三ノ八　電一一七

月やく　[illegible]

東京見物は 東京ユーラン乘合で 婦人案內人附 大型展望車

カモ 美容 ポマード

獸王無盡　ライオンかとり線香　きく、さす、喜ばる

下痢・腹痛に 家庭に旅行に 定評の常備藥 ヘルプ

原料は野菜と果實 獨特の葡萄酢を配す イカリソース

ミクニ印 榮養志るこ

特長…特許製法による小豆精製品ですから、さらしあんの様ないやみなし、滋養分を完全に保有し香氣、風味共に絶佳

用法…しるこ二匙にお砂糖三匙と若干の食鹽を加へて濃い熱湯で一分間炊けばよろしい

類似品ありミクニ印に御注意を乞ふ

特約店　宅商會　臺北・嘉義・臺南

ヘチマクリーム

木蓮のやうに白い滑らかなお肌を創る

ヘチマクリーム

お肌の若返りに　アレ止めに　粉白粉下に　お髭剃のあとに

定價　大瓶七十五錢　中瓶五十錢　小瓶三十錢

本舖 東京 天野源七

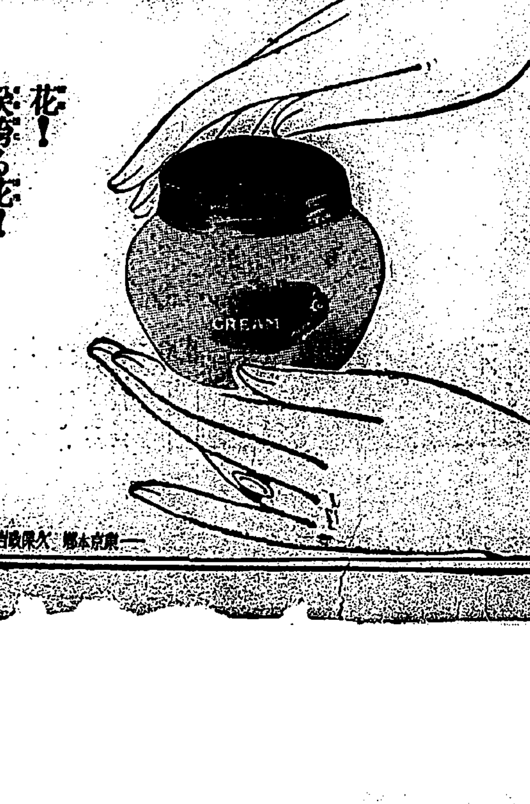

ウテナ花印 コールドクリーム

花!咲誇る花!そのやうに美しくお肌を養ふクリーム脂肪性ウテナ花印クリーム

埃や汚れを落していき／＼とお肌を育てる白粉落しに、濃化粧用におヒゲ剃りの前後に花!ウテナの花!

東京本郷 久保政吉商店

7.4―B10

漢文 臺灣日日新報

外務首腦部協議對策
停戰協定與本件另爲促進
若有牴觸協定須謀保障
停戰協定不延期

三十日東京電。植田中將。重光公使等重傷。上海停戰交涉。恐致停頓。芳澤外相。二十九日午後十一時。於天長節祝賀晚餐會終了後。在外相官邸。永井次官。谷亞細亞局長等。照上海到達公報協議結果。一、停戰協定。須與本日事件。別個促進爲至當。一、但犯行之動機其他。若有牴觸停戰協定問題時。對於將來。須講機宜保障方法。

意見一致。外務當局。極力調查事件眞相。故停戰協定會議。不爲無期延期。務使其速了。然就協定署名者之重光公使等代理者設置問題。將聽其負傷程度。依現地事情。臨機處置。講至二十九日午後十一時所到公報。不認定設置代理公使之必要。且於病床。亦得署名。此問題須再觀經過後。乃行決定也。

停戰會議無期延期
南公使轉由本國之手
打電於聯盟

二十九日上海電。英公使南普遜氏。本日由本國政府對於聯盟。重光公使。植田中將等停戰會議代表負傷。以此停戰會議。不得不爲無期延期。經已打電。

陸軍中央部
致電派遣軍司令部
戒僑民勿輕舉

三十日東京電。陸軍中央部。二十九日午後。對上海派遣軍司令部。謂僑民其他。不可因不祥事件而激昂輕舉。宜十分留意。以電報注意之云。

野村長官失明
全身受爆創數處
全治須一月間

二十九日上海電。若生宗戶軍醫長發表。野村中將容態。右眼失明。右鼻孔有裂傷。左腹部。兩下肢。左眉顏面下顎。右肺部受爆創。全治要一月間。

建功神社
合祀祭
七百八十八名

建功神社。去二十九日午後六時半。在神殿。舉行七百八十八名先烈合祀祭。首由佐藤社掌以下各祭員來修祓。舉招魂式。安武文教局長以下。其他遺族合祀者所屬各官衙長。及軍部々隊。將校等多數。涤玉串拜禮。七時五十分佐藤齋主閉扉。一同告退。本年新合祀祭神。總計七百八十八名。其中七百十七名。爲明治二十八年中死亡軍人。在澎湖島病沒二十二名。爲霧社事件殉難者人。此外亦有事斯地事件犧牲者云。

龍山敎習所
入所式

臺北市龍山青年敎習所。昭和四年開設以來。已招募第三回。去八日復再募集第四回入所員。許可五十名。十八日開始敎授。主事谷中校長。指導員爲谷中。林。中村。紫敎煌。王乞食。楊經緯諸訓導。今回對於應募者之選擇。凡中等學校成淵夜學。高等科入學者皆不取。五十名中。十八名有職業。二十九日午後八時。在龍山公學校講堂。舉入所式。市尹代理千葉市敎育課長臨場訓示。黃金生。小宮山老松公學校長。劉克明諸氏祝辭演說。終有娛樂談話數番云。

虎尾青年團
聯合結團

臺南州虎尾郡。于二十九日天長佳節。午後一時半。假同郡球場。舉行管內聯合青年團結團式。一同既入場。揭揚國旗。合唱國歌。奉讀令旨。報告經過。宣言綱領。代表者宣誓。團長曾根原郡守式詞。知事代理堀之內州視學代讀訓詞。來賓諸氏祝詞。次曾根原團長。小田、金子兩副團長檢閱。最後舉行參加全團員合同體操。三唱萬歲。于三時閉式。式後全團員至五間厝神社。正式參拜後散會。

臺南市營
洗濯繁忙
一部對抗營業

臺南市公設洗濯所。自本月一日開辦。因前日來之天候回復。極形多忙。每日午前八時。至夜間十時連續就業。現在雖在訓練期。而各方面應洗者驟至。最近一日事業量百五十圓左右。以後料金將增加。又該事業開始。從來營業者二十七名中。主要十四名已廢業。其他則以繼續之意。欲對抗營業。臺南市因此廢業聲明。全決定。爰于二十八日。最高以一千圓。最低以百圓之範圍。交付轉業補償金。合計約四千圓云。

株式期米
各見低落

二十九日在上海新公園。舉天長節祝賀式。白川大將重光公使其他要人遭難。外交問題。一波未平。一波復起。三十日內地商品界。不安人氣彌漫。休日前東新尙有百四十四圓客。三十日前場寄付。崩落三圓。鐘紡新亦落三圓爲八十三圓。大阪期米亦落二三十丁。人氣甚軟。中限圓糯。早朝場外八圓九十餘錢。此番事件。經濟界又相當打擊云。

林口庄幼兒
保健行事

新莊郡下林口庄役場。爲圖宣傳乳幼兒愛護思想起見。訂五月一日。五月二日。在當庄公會堂。大南灣公學校構內。實施左開事項。

一、乳幼兒健康相談。及無料診斷之實施。

一、關於乳幼兒之愛護。小兒之榮養。育兒之法。乳幼兒及其口腔衛生講話等。

一、活動寫眞之映寫。

爆彈係專門家所作
貯於水筒及辨當盒
得脫身體檢查之目

二十九日上海電。犯人所使用爆彈。一個裝置於水筒。他藏於辨當盒。極其巧妙。所適天長節祝賀行樂者之攜帶物。乃得脫身體檢查之目。據專門家調查。爆彈非平常所作。鑑定爲相當專門家所作者。目下方就爆彈性質及出處調查云。

植田中將
極有元氣
遣使慰遺難者

二十九日上海電。植田中將。極有元氣。乃遣副官慰問白川大將。重光公使。野村中將其他遺難者。

友野書記長
負傷亦重
全治須一月

二十九日上海電。友野民團書記長負傷。前額部負一針縫之傷。左右下肢及右靜脈創傷。右部股創傷。全治要一月間云。

上海僑民
極度不安

二十九日上海電。不祥事件。市中既知。僑民一時大不安。激昂之際。相與集合協議對策。不穩空氣濃厚。恐不祥事再釀發云。

聯盟伊議長
訪兩大使
述慰問辭

二十九日壽府電。聯盟特別總會議長伊曼氏。二十九日午前十一時半。訪問長岡代。對上海重光公使等遺難。深表同情之意。求傳達於日本政府。又以白耳義外相資格。亦對佐藤大使慰問云。

爆彈不祥事件
聯盟方面驚愕
犯人既係鮮人
難使中國負責

二十九日壽府電。上海爆彈事件。重光公使外日本官憲首腦部負傷。聯盟驚愕懊惱。停戰會議。深恐不得不延期。事件責任乃日本軍占據地域。然犯人係鮮人。難使中國當局。負其責任。聯盟不已言明。中國代表部。亦附聯盟聲明。日本代表部。將事件內容。通告於聯盟。且謂停戰會議之調印。不得不延期也。

不受拘束表決時棄權
對於停戰問題聯盟總會
電訓我政府態度

三十日東京電。上海停戰問題除外之國際聯盟臨時總會。三十日午前。在壽府開會。芳澤外相。二十九日午後。致訓電於長岡大使。示我代表部於總會時所執態度。又令同總會。長岡大使及佐藤大使。將作我政府代表出席。

一、帝國政府。固聯盟規約第十五條之適用。附留保之事。再爲確言。於同條適用之下。對聯盟總會。使政府代表出席。聲明此附留保而參加之。

一、帝國政府。確信上海停戰問題。須於現地處置。故於聯盟總會。觸及上海停戰問題之內容。乃絕對不承服。

一、特就聯盟總會。此議案採用之十九國委員會案。其第八項及第十二項。絕對反對於總會席上。右帝國政府反對趣旨。宜十分開陳。

一、帝國政府。如上述第十五條之適用。及聯盟總會之發動。所以留保。且總會決議案。到底難以受諾。帝國政府。對於此決議案。不欲參加其表決。亦不可受此決議之拘束。故代表於決議表決時。宜爲棄權。

上海復起不祥事
督府首腦部協議
並厦門物情騷然對策

天長節祝賀園遊會之際。突接上海不祥事件之報。總督府首腦部。于同遊會散會後。仍聚于官邸。鳩首協議。南總督。平塚長官。各局長。兩祕書官等。各帶緊張氣色。即至午後五時。亦未散會。而友部警務局長。池田祕書官。蒐集其後之情報。就此對岸事件。有所接洽。又隔一衣帶水之厦門方面。物情亦騷然。故是日總督官邸內。異常緊張。午後四時。南總督。遂集平塚長官。堀田交通局總長。友部、岡田、小濱三局長。能澤、池田兩祕書官等于官邸二樓居室。有所協議。

各地天長節彙報

▲彰化 天長節當日。午前八時起。各學校皆舉祝式。十時官民齊在彰化第一公學校講堂。開祝賀會。與會者三百餘人。李街長朗讀祝辭。唱國歌。舉祝盃。呼萬歲之聲。振于耳鼓。十一時散會。

▲竹山 天長節當日。小公學校。郡自午前八時半舉行祝賀式。同十時半。官民有志。更在公學校雨天體操場。開祝賀會。集者百餘名。山始山上橋庄助役。述開會辭。繼人祝宴。最後朝倉郡守。起立三唱天皇陛下萬歲。一同附和。至十一時頃散會。

▲嘉義 天長節佳辰。午前八時起。市內各官衙學校及在鄉軍人會。各舉祝式。九時市役所。主催官民合同祝賀會。開之公會堂。一同著席。堀助役述開會辭。廣谷市尹。奉讀祝文。次開祝宴。吉田女學校長舉杯三唱陛下萬歲。衆和之。然後退散。

▲朴子 街內官民。午前十時起。在公會堂。開天長節祝賀會。定刻齋藤郡守。森安。高瀨兩課長。其他官民百五十四名。以煙火爲號。一同入場。首由郭助役。奉讀祝辭。次開祝宴。同時三十分。齋藤郡守。舉杯三唱天皇陛下萬歲。一同唱和而散。郡下諸官公衙學校。亦舉奉祝式。如郡役所則於會議室。由郡守授與賞狀如左。東石郡警察課勤務陳大振巡查。同鵬母發勤務巡查川崎巡查。右兩人爲品行方正。成績佳良。由臺南州知事褒賞者云。

▲新營 新營庄役場。主催天長節祝賀會。午前十一時起。在公學校。官民多數出席。首由五十嵐助役。述開會辭。沈庄長。起述祝辭。舉人祝宴。最後樂滿郡守。發聲三唱天皇陛下萬歲。一同奉和退散。

受賞上等
月眉瘧疾防遏

嘉義郡新巷庄月眉瘧疾防遏作業。今回經州當局選定爲優良部落一等賞。去二十九日正午。在該處保甲聯合事務所。開祝賀會。猪口郡守。畑山警察課長。六井行政主任。林新巷庄長。暨當地重要人士。多數出席。保正郭東欽氏。代理聯合會長敘禮。猪口郡守。先述新任禮。後訓示。既而閉會。

教化並男女青年團
盛舉發會及結團式
對功勞及優良員表彰

前報臺北州教化聯合會發會式。同聯合青年團。及同聯合女子青年團結團式。三十日午前十時三十五分。舉于樺山小學校講堂。一同既就席。敬禮。開式詞。合唱國歌。教化聯合會及聯合男女青年團長中瀨知事。奉讀國民精神作興所關詔書。並下賜青年團令旨。一同合唱令旨奉答歌。次藤田副會長團長報告經過。聯合會長及聯合男女青年團長敘禮。並懇切訓示。來賓大澤本社主筆及小宮元之助氏相繼述祝。次加盟團體代表。郡市教化聯合隊炳俊氏。郡市聯合青年團北村德吉氏。郡市關係女子青年團羅東女子青年團長慶田宮子女士相踵敘禮。十一時三十五分閉式。繼由教化聯合會並男女青年團大會。州聯合男女青年團主催。開會詞後。合唱日本青年團歌。女子青年團歌。次對左記五氏。爲多年盡瘁于本島社會教化事業之功勞者。舉行表彰式。▲臺北市齋藤俊三郎▲同大野鳳洲▲同大橋駿太郎▲基隆市石坂莊作▲宜蘭郡佐藤德治。次對男女青年團員。入團後滿二年以上。人物優秀。著于修養。並努力團務。其成績優良之左記男女青年團員十氏。舉行表彰。▲臺北市小田忠雄▲基隆市郭登貴▲七星郡王庚申▲淡水郡李永和▲宜蘭郡林火樹▲文山郡王文良▲七星郡張氏阿梯▲宜蘭郡連氏文娟▲文山郡廖氏竹▲新莊郡張氏招弟。以上由知事授與表彰狀。並爲訓示一場。次來賓安武文教局長朗讀祝詞。西澤市尹。小松吉久氏祝詞。被表彰者總代教化事業功勞者大橋駿太郎氏。青年團則小田忠雄氏答詞。過午後零時十分休憩。午後一時起。續開唱歌。講演。遊戲等。會員有志發表意見及音樂。約近三時頃閉會。是日出席者來賓安武文教局長以外府州市郡當局及各街庄長其他關係官民。約六七名與會。異常盛況。

國語講習
增設十數處

臺南州下新年度。臺南州下。學齡兒童漸增加。因經費制限。有收容不盡之憾。故昨年以訓令。命設國語講習所。州下各市郡。常設一箇年講習期者。九十四會場。百十八學級。講習生男子千八百三十五名。女子三千二百七十九名。計五千百十四名。三箇月短期講習。二百五十處。生徒一萬一千三百四十餘名。以上臺南州[illegible]一萬七千九百[illegible]校兒童[illegible]經費十一萬五[illegible]年修業國語能力。有公學校三箇年程度。昭和七年度中。擬再增設十四五處以上。州當局現正調查。即長此以往。五六年後。即無不解國語之患云。

消防室鎮地祭

彰化消防組。建築當組團事務室。及消防具置場。於郡衙左畔。遂於天長節日午前十時。舉行鎮地祭。郡守以下警察課長。及課員十餘名列席。團員亦整列奉拜。

陸上競技
臺灣豫選會
開于帝大競技場

國際競技各日本陸上競技豫選臺灣地方豫選會。兼建功神社奉納。去二十九日午後一時。開于帝大競技場。天氣晴和。高須競技長。述開會辭。同十。百米豫選。女子百米十二秒九。彰化女林氏月雲。十二秒九、復於百米決勝。彰化女簡氏險。投八米六五。千五百米。國澤四分十九秒四。最後女子三段跳。林氏於第五跳躍。十一米十五。競爭於是第一日終。又建功神社奉納野球。鐵團。與全高雄比試。是日開于圓山球場。島都觀衆擁到。觀覽席。無立錐地。午後一時三十六分。由安武文教局長。舉始球式。鐵團先攻。至午後三時十五分。全高雄凱云。

司令官師團長
因非重傷不行更迭

三十日東京電。白川司令官。植田師團長負傷。因非重傷。故陸軍首腦部。取不更迭軍司令官師團長之方針云。

北四川路至新公園
施臨時戒嚴令

二十九日上海電。不祥事件勃發時。北四川路至新公園一帶。施臨時戒嚴令。我中國[illegible]

滿洲見本市
託督府斡旋參加
希望者至十日聲明

滿洲輸入組合聯合會主開。于來六月二十四日起三日間。在奉天開第三回滿洲見本市。而依總督府斡旋參加者。爲是殖田殖產局長。自去二十六日。將此趣旨。通牒于各州知事廳長。希望者至來五月十日。聲明書一通。出品作成品明細書二通。出品種目票一通。至是日對殖產局商工課聲明。其中各一通。當局彙集送致主開者。又該見本市。適當滿洲建國之際。一般貿易業者之對于滿蒙新市場。亦大期待。而既設建物。本年豫想容不能收容。乃特設臨時平屋。建設大廣室而小間物數。亦相當增設。力圖交易方便云。

美杉福杉時局影響
內地杉得占獨舞臺

本島材木界銷路。昨年來遭不景氣深刻。島產檜材其因價貴。營林所收入約減三分一。而需用多趨於低廉之日本杉。福州杉。美國杉。然昨秋九月滿洲事件以來。福杉漸不入口。十二月中禁金輸出。滙水低落。銀水又起。福杉美杉殆已絕迹不來。今春上海事件勃發。三月中對美滙水急落至二十二弗。視禁金前低落三分一。美杉加貨五成。福杉因抗日關係。已不入口。目下臺灣福杉殘貨無多。爲四寸尾長一丈二尺者。一枝價約一圓五十錢。貴於昨年最低時約六成。聞島人愛用福杉。乃爲其能耐蟻害。若論其材質。則不勝過日本杉。晚近日杉因敵材不到。極形暢銷。有獨舞臺之概云。

臺北步兵聯隊
創文庫
希望一般寄贈

臺北步兵第一聯隊准士官

園。欲使園兵常識向上。

岡山驛前
新家屋工事

岡山郡岡山信用組合。爲圖市街發展計。對大藏省借出二萬圓。以低利資金先投下一萬數千圓。貸與于岡山驛前敷地所有者。建築二階樓屋。沿道兩側連續。計共八軒。業已自本年春中着手。近日中將見竣工落成。據聞資金償還方法。照建築費起算。每月納千分之十二圓六角。期限十個年。即十年後。此建物悉歸借受者之有。此種方法。不但資金運用利便。且比普通房租低廉云。

新刊紹介

臺灣經濟研究會。去二十五日。發行第四輯。其內容。即臺灣電力會社理事南政吉氏。就日月潭電力消化。而敘論者。一、序。二、電力消化計畫沿革。三、大正八年企業計畫當時消化計畫。四、同十一年工事中止前消化計畫。五、昭和四年工事再興案議會協贊當時消化計畫。六、現在消化計畫。七、電燈。八、動力。九、電熱。十、電爐。十一、消化計畫與電力利用工業。十二、硫安工業。十三、製紙工業。十四、曹達工業。十五、紡織工業。十六、鐵道電化。十七、農事電化。十八、結論云。

龜重溪水路
工費十萬
近將放水試驗

新營郡管內。嘉南大圳組合北幹線。龜重溪水橋上流方面。自前年度。組合投下工費十萬圓。開鑿暗渠式餘水放水路。現已竣工。近日中今川知事。將赴現場。試驗放水。又北港溪以北之幹線五萬甲通水。豫定自五月一日。南幹線十萬甲。自六月一日。灌漑者。決定五月十五日試驗灌漑。目下烏山頭貯水池水位。有百五十餘尺云。

嘉義

穀價再騰

市郡下穀價。月前跌至五十二圓。目下再騰。千斤五十七八圓。據某米商所談。若以現時價採算。外米移入。能和盤。然再昂騰亦無幾云。

學校新築

公立嘉義商工專修學校。校舍新築。已得督府批准。日前施行入札。木造平家建坪二百五十。請負金額一萬四千七百餘圓。地址在刑務所前。豫定近日中興工。七月末完成。

道路補裝

水源地至武德殿道路。屬交通頻繁線路。市役所已決定補裝。工費四千八百二十圓。不日起工云。

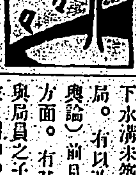

鳳山街有三缺點。一公園名不稱實。致街亦無處可以優遊。二、鳳山驛。自數年前。於高雄屏東分線。架設一露頂渡橋。遇雨則乘客被沾濡。三、北門街路。新築洋樓十餘座。而對面下水溝未築。望各關係當局。有以改善之也。（街民輿論）

前月二十七日北部方面。有某郵局長之女。與局員之子。遊釣淡溪。彼自謂神聖。人却疑之。（瓜田李下。宜避）

凡人不可不識字。不識字。則非常不利便。告宜蘭街某白米商人。君等中所云之事。雖起李太白於九泉之下。亦必不能翻譯也。（一受信者）

新設球場

市內公園。決定設置野球場。工事由市役所土木課直營。總算六千圓。七月下旬竣工。

朴子
技手例會

東石郡。訂本五月六日午前九時起。假郡役所會議室。開郡下街庄產業技手例會。諮問事項如下。一、茶種苗配付之件。二、米作增收競作會之件。三、小作人實行會之件。四、小作人契約更新指導之件。五、產業組合指導之件。六、御大典紀念道路植樹完成之件。七、本年度農業基本調查打合之件。八、水稻直播使用試驗之件。

會事

▲文山郡景美公學校保護者會。于去天長節佳辰。午前十一時起。假公學校講堂。主催祝賀會。地方內臺人有志。及保護者。百數十名出席。發起人總代述祝辭。酒森訓導誦祝歌。今村校長道謝辭。開祝宴。正午一同歡盡而散。

▲臺中市。及豐原。南投駐在本島人操觚者。組織臺中同聲會。擇天長節佳辰。假小西湖旗亭。舉行發會式。會員出席十八名。來賓郭東周氏。暨他五氏臨席。午後二時。一同就席後議事。選舉役員。來賓祝辭。吾開宴。宴酣作聯拉抽福引籤。至五時半。唱萬歲而散。此後每月望日。將開例會。

▲大屯郡北屯庄。有志者數名發起。籌創地方自治聯盟北屯支部。磋商結果。來五月九日。舉行發會式。

人事

▲吉田新文山郡守。三十日起四日間。出巡管內各方面。初日屆新店。深坑兩庄。是爲初次巡視。

▲臺灣佛教功勞者龍華派傳燈眞宗本派本願寺布教師許林氏。於十八日去世。享壽五十有八。其親友及諸信徒聞及。大爲痛惜。現停柩在堂。每日各宗派要人往弔者。絡繹不絕。訂五月三日正午。在其自宅。舉告別式。午後二時出殯。

キンメ火持の一番よい

安住蚊煙香

本舗 安住大藥房

臺灣日日新報

[illegible]

◆◆◆臺灣唯一ノ專門店
メダル 徽章 カップ
本社 東京 [illegible] 臺北市京町四ノ三番地
マスダ徽章商會臺灣支店 (電話三八六番)

[illegible]

外科 皮膚梅毒科 一番瀬醫院 本町一丁目 (電話七八九番)

内科 殿村醫院 表町一丁目 (電話一五〇四番)

外科 (新起街) (入院隨意) 大場醫院 京町二丁目 (電話三八〇番) 醫學博士 大場辰之介

産科 婦人科 鶴田醫院 京町辰馬通り (電話三九七番)

眼科 筒井醫院 大和町四丁目(酒專賣局北側) (電話二九五番)

耳鼻咽喉科 (入院隨意) 藏田醫院 本町二丁目(博物館前) (電話三八七番)

齒科 小林醫院 京町二丁目一番地通り (電話八六二番)

耳鼻咽喉科 天野醫院 京町二ノ八 (電話二四〇二番)

内科 皮膚徽毒科 千本醫院 臺北市本町二ノ六(中驛前) 假診所 (電話四〇八二番)

外科 (醫院) 菅沼醫院 本町三丁目 (電話九五四番)

強力性 消毒藥 福福乳劑

王妃

上海事變畫報

新國家滿洲國
表紙多色グラビヤ刷 寫眞グラビヤ色刷
體裁四六四倍二十五頁 定價金二十錢 送料四錢
發行所 臺灣日日新報社

世界知識 五月號 科學畫報

我國最初の全アート紙印刷 讀物で畫報を兼ねた二大雜誌

全世界の事情が一目で分かる此出來榮を見よ

比律賓の獨立運動
[illegible]
▽上海事變と支那政界 長野朗
▽上海の二大秘密結社 井上紅梅
滿洲國の承認問題 米田實
▽滿洲國の新首都長春 大澤啟也
▽白系露人と滿洲事變 [illegible]
滿洲移住希望者へ 林龍
▽獨逸の大統領選擧戰 [illegible]
▽英國外相サイモン 市河彥太郎
米國海軍對日示威運動 棟尾松治
外蒙古赤化の現狀 上田昌雄
▽世界のインフレーション政策 阿部賢一
▽邦人の海外發展狀況 [illegible]
▼ベーリング海峽を越えて 神祕の北氷洋探險の記 岩本喜一
東アフリカ踏破記 莊司茂樹
寫眞を中心とし世界最新知識を網羅せる現代唯一の高級雜誌
定價一册六十錢 送料三錢

濱工式のテレヴイジョン 高柳健次郎
河水の威力を語る黃河の泥 [illegible]
植物により異る開花の時間 岡現次郎
晩春の空を飾る星座の美觀 野尻抱影
珍らしい宿主を持つ菌類 北島君三
輪狀を作る自然現象の祕密 竹內叔雄
最新式潛水艦の航續力 遠山清春
最新知識
▽又現はれた大型輸送機 山田新吾
▽航空寫眞ニュース 佐藤軍次
▽電氣照明の珍趣向種々 渡邊軍次
▽高周波音波の怪力 妹尾太郎
▽新發明の一輪自動車 宮里良保
敵機が帝都を爆擊せば 野田正逸
バラバラ氏の人別 正木不如丘
ピストルの知識 田中太一郎
最近の大宇宙研究 竹內時男
製作記事
▽模型飛行機の研究 木村秀政
▽模型飛行機の製作 加藤正世
▽グライダーの作り方 白石襄治
定價一册三十錢 送料二錢

東京市神田區錦町一ノ一〇 振替東京二三四二番
新光社

眞に車の經濟とは

フオード 特約販賣店

フオード乘用車並にフオード トラック所有者各位へ定期的に必要な車の點檢と修理の御實行を御すゝめいたします。フオード車が如何に堅牢で且經濟的であつてもこれを延期なさるときは反つて不經濟となります

必要な給油、點檢、其他車に對するサービスを避けてそれで維持費の節約が出來たと信ぜられますのは結果に於て高い値段を御拂ひになることゝなります。何故なれば僅な節約のために車の壽命を縮め或は途中で無駄な遲延を招かれることがよくありがちであります

眞に經濟とは必要な給油や修理を行ふことを意味して居ますから只今直ぐ最寄のフオード特約店修理部で御所有車の點檢を御受けになるよう御すゝめいたします

何時でも特にフオード式訓練を受けた機械修理工が御用命を受けます。工賃は格安です

日本フオード自動車株式會社
橫濱 子安

きゝめ自慢の ライオンかとり線香

カルピス

春の整腸に 滋强飲料

製造元 カルピス製造株式會社
發賣元 東京 國分商店

勞働印 進化印 半ズボン 學生服
[illegible]
大阪市東區谷町三 辻豐商店

カモ 美容 ポマード

金儲の大王 ハッピー

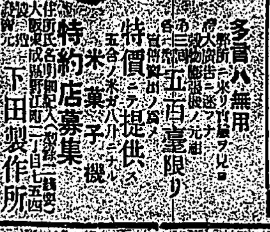

多謝 八無用 [illegible]
[illegible] 五百臺限り
特價ニテ提供ス
特約店募集
米菓子機
[illegible]
下田製作所

荊妻久賀儀病氣療養中ノ處吉田病院ニテ四月三十日午前八時二十分死去致候ニ付此段謹告仕候
追而告別式ハ五月一日午後四時ヨリ西本願寺ニ於テ佛式ヲ以テ執行可致候 [illegible]
四月三十日
鈴木梅子
鈴木猪三郎
石內喜代子
渡利勝蔵
田村孝一
大栗佐一郎
大歲三郎
吉岡德太郎
今道定治郎
親族 友人 元園町會長

竹之內政行儀 [illegible] 四月二十六日午後 [illegible] 死去 [illegible]
昭和七年五月一日
黑木辰助
後藤俊郎
友人代表
山內小藤二

貳女はる子儀病氣療養中ノ處藥石無效本日午前八時三十分死去候此段謹告仕候
[illegible]
昭和七年四月三十日
父 川竹藤次

廣告は宣傳の近道なり
日本 廣告辭典

[illegible]
一、土地及家屋 [illegible]
[illegible]

天然ガス統制の急務 噴出の放任は余りに無關心

一

吾々の現代生活は正しくガソリン文化の上にたつて居る、時代を象徴するスピードの本源は全て飛行機といひ、陸の自動車といひ、水のモーター船といひ何れもガソリンの采配下に動くもの。天、地、水、三界の覇といふものは正にガソリンであるかも知れぬ、さればこそ「世界のガソリンを征服する者は世界の覇を制するもの」とまで云はれ列國はその資源獲得に互に血眼となり、英國海軍の如きガソリン補給のために年額六千萬圓……

二

……內地の石油資源の貧弱なる我國に……

三

問題は瓦斯の成分を研究しその性能を最大限に經濟的にいかに效用化するかといふにあるが、利用の途は要するに燃料に用ふるか、動力に利用するか、第三は化學原料として合性なり總性なりして效用價値を上げやうといふにある、燃料或は動力としての特徴は無論に於て石炭の二、三倍に達する點で、米國の調べによると一九三〇年に於て合衆國の天然瓦斯投資高は廿億弗、配給高は一日平均五百億立方呎に達し輸送配給パイプの延長は七萬哩に達するといふ盛況ぶりである、次に化學原料としては實に貴重な資源であつて、ベンゾールの抽出は勿論ガラス、カーボンブラック、エナメル、セメント、ドライアイス、フオルマリン、ベークライトの製造などにも利用して實際的に有望視され、更にガスの石油化等も非常な期待で研究されてゐる。

四

かかる利用策については督府としても恐らく八年度あたり何らかの相當な對策あるべきを信ずるが七年度に於て僅かに二萬圓の瓦斯研究費が計上された、それでもこの名目に於て始めての新規事業……

共產軍の動き如何で督府の對岸政策改變

友部局長の手腕期待さる

總督或は上京延期か

南支政策の……

不祥事件と停戰交涉 別箇の問題として扱ふ

卅日三相會議で決まる

【東京三十日發電通】芳澤外相及び大角海相は三十日午後一時三十五分首相官邸に荒木陸相を訪ひ、三者會談して上海不祥事件並に停戰交涉に對する政府の態度に付き種々協議の結果、不祥事件と停戰交涉とは別箇の問題として取扱ふ事に決し、不祥事件は眞相判明まで靜觀することとなつた

この結果右三相は午後三時宮中に參內、不祥事件の顚末並に今後の停戰交涉に對する政府の方針を奏上、種々御下問に奉答した、又一方陸軍では三十日午前十時から首腦部會議を開き上海不祥事件と停戰協定其他に關し種々協議の結果

一、不祥事件に就ては眞相判明するまで靜觀し眞相判明を待つて適當處置す

一、不祥事件に就ては停戰協定そのものにも關聯すべき疑惑なしとせぬが、眞相判明を待つて調印すると言ふ如きは實際問題として甚だ困難であり、且つ種々の事情あることとて不祥事件と停戰協定とを不可分のものとしない

一、然し調印前に事件の眞相判明し、若し支那が右事件を計畫し或は指揮した事實あらば調印に先立ち適當な意思表示をなす

停戰下交涉續行に決す

共同協議會に於て

【上海三十日發電通】陸海軍及び公使館首腦部は今朝九時半公使館で共同協議會を開き、停戰交涉下交涉は續行するに決定した

居留民極度に興奮

不祥事續發を懸念さる

【上海二十九日發電通】不祥事件市中に知れ渡るや居留民は一時に不安のどん底に叩き落され激昂の餘り寄々集合して對策を談じ合ふ等不穩の空氣は全居留民を覆うて不祥事續發を懸念されてゐる

輕擧なき樣陸軍中央部から電報

【東京三十日發電通】陸軍中央部では二十九日午後上海派遣軍司令部に對し居留民其他が不祥事件に激昂し輕擧を爲すが如きことなき樣充分留意されたい旨電報を以て注意した

第一の責任者工部局追及

荻根憲兵隊長以下三十日進退伺提出

【上海三十日發電通】爆彈事件の責任を感じ憲兵隊長荻根中佐、岡部分隊長及び花園部分隊長は今朝進退伺ひを出したが、憲兵隊の責任は觀兵式終了と共に憲兵隊から工部局の手に移つたものであると云ふに軍憲の解釋一致したので、第一の責任者は工部局なりとして、之を追及することになる模樣である

三十數名の容疑者逮捕

各所に手入れして

【上海三十日發聯合】佛租界工部局は日本側の要求により昨夜から今晩にかけ○○○○○○○其の他各所に手入れし……

民團葬

葬儀は……

【上海三十日……】……

植田中將の豪膽振り

最後まで臺の上に立つ

【上海二十九日發電通】植田中將は遭難の際左足指、左手指等を數本切り取られその上全身に彈片を受けたが微動だもせず泰然臺の上に立ち、負傷しないのかと見られたが、犯人の潛伏してるたあたりを睨視して暫く臺上に居るや振向いて犯人の潛伏してる方を……

犯人逮捕者に特別善行賞

【上海三十日發電通】犯人を逮捕した憲兵に對し……特別善行賞を授與する事に決した

西澤市尹から見舞電報

上海の爆彈事件に關し西澤臺北市尹は市民を代表し上海總領事館……

兩陛下から御見舞電報

【東京三十日發電通】爆彈事件に關し天皇、皇后兩陛下には甚く御憂慮遊ばされ二十九日夜鈴木侍從長をして特に上海に御見舞電報を發せしめられた

植田中將は切斷手術

將來は義足使用

【東京三十日發電通】上海二十九日發陸軍省着電、白川大將は頭部四肢に負傷に達する創あるも重からず出血も少く元氣なり全治四週間の見込み、植田中將は左足先端部切斷、右脚骨、左上膊、左顳部に負傷左足の手術は應急して接合……將來義足使用の要あるも步行には支障なき見込み全治六週間の見込み元氣なり

しながら「俺は大丈夫だから白川閣下の方を見てくれ」と日頃の豪膽振を發揮し一同を感激せしめた

重光公使だけ面會を謝絕

何れも經過良好

【上海三十日發電通】三十日午前十一時の負傷者の容態は白川大將、植田中將、野村中將、重光公使、村井總領事何れも經過良好と發表されたが、重光公使が面會を謝絕されてゐる外、陸軍側其他見舞客が面會に行つたりしてゐる……

政友會より見舞電

上海派遣軍司令部、軍艦出雲氣付上海第三艦隊司令部、上海居留民會にあて三十日正午左の見舞電報を發した

新聞紙の報道によれば遭難不慮の兇變により閣下並に各位多數御遭難の由恐惶に堪へず茲に市民を代表し謹みてお見舞ひ申し上ぐ

【東京三十日發電通】政友會は三十日白川軍司令官、植田中將、重光公使以下に見舞電報を發した

ク、マ兩將軍の見舞の言葉

【奉天三十日發電通】上海爆彈事件に關しフランスのクローデル、アメリカのマツコイ兩將軍は昨夜ホテルに吉田大使を訪ひ懇ろな見舞の辭を述べた

聯盟臨時總會愈よ開會さる

卅日午前十時四十分

【ゼネバ三十日發電通】上海における日支紛爭に……

重光公使夫人看護に急行

長崎丸で上海へ

【神戶支局三十日發本社特電】阪急岡本の實家林市藏氏の邸宅に寄寓中の重光公使夫人喜惠子さんは公使の容態を氣遣ひ郵船に交涉して時刻の都合をつけて貰ひ三十日朝西下した、公使の實兄藤岡氏……郵船の長崎丸で上海に赴くことになつたが、夫人は左の如く語つた

何分容態が心配なので看護のために行く心算です、今夜父が九州の旅行から歸る筈ですから相談するによいと思つて待つて居りますが、父も急いで行けと申します……でせう、彼地へ行つたら皆様の看護で御見舞を致さなければなりません……ならないと思ひます、何卒……に堪へません

滿洲國立法院開廳式擧行

執政臨席の下に

【新京三十日發電通】滿洲國立法院の開廳式は三十日午前十一時より執政臨席の下に執行された、近く立法院は組織法の公布と共に議員を選任し立法府としての機能を發揮することになる

日銀に參與役十名を置く

日銀發券制度改正

大藏省原案通り決定

【東京三十日發電通】日銀發券制度改正に之に伴ふ締付金制度は三十日大藏省原案通り決まつたので高橋藏相は二日首相に土方、深井兩氏を招き日銀の意見を聽取することとなつた、而して今月まで留保された三點は左の如く決定した

一、保證準備は現在の一億二千萬圓より十億圓に擴張すること

一、限外發行稅は三分とすること

一、日銀の通貨統制金利政策その他重要問題を審議する前に日銀に參與役十名を置き金融、事業界の三界の有力者を以て之に當らしめる

同參與は日銀重役會に出席し通貨に金利政策の審議に參畫す、而して參與は專任とせず他業兼任を許すこと

總督、けふ金瓜石視察

午後零時四十八分出發

南總督は五月一日午後零時四十八分臺北驛發一二濟の豫定をもつて金瓜石の視察を行ふが隨行者は砂田殖產局長、池田秘書官、中瀨臺北州知事、與田同警務部長、高橋技師、小川總督秘書、今井屬等である、歸臺北は二日午後六時一分の豫定である

中瀨知事同行

南總督の金瓜石礦山視察に付中瀨臺北州知事は與田警務部長、三上文書課長と共に一日午後零時四十八分臺北驛發列車で出發、說明及び案內の任に當り二日午後六時一分臺北驛着列車で歸北の筈

督府首腦部のクツロギ會

三十日草山で

南總督以下總督府首腦部のクツロギ會は三十日午後六時から草山……で行はれた、これは既報した通り總督が初の幹部會……

下旬貿易

入超八百六十五萬圓

【東京三十日發電通】大藏省發表四月下旬對外貿易概數左の如し（單位千圓）

輸出	二九、一二二
輸入	三七、八七七
入超	八、六五五

牧野參與官阿里山登り

【嘉義電話】牧野拓務參與官は三十日午後四時三十九分嘉義着列車にて今川臺南州知事、猪俣督府殖產局……出迎へを受け、驛前より自動車にて……ホテルに入り、尙一日午前七時……

軍縮海軍委員會

各代表の主張

【ゼネバ二十九日發電通】本日午前開かれた軍縮會議海軍委員會に於てドイツのラムンバーン男は若し他國が一萬噸の戰鬪艦を廢棄すればドイツは進んで抽珍戰鬪艦を廢止する用意あり戰鬪艦は攻擊的と言ふより寧ろ防禦的でドイツの一萬噸戰鬪艦の建造費は他國の戰鬪艦の半數である

次で日本の佐藤參事官は主力艦の砲口徑の縮小を主張したが主力艦は單獨に行動出來るので攻擊的と言ふを得ないから特に攻擊的と……有す

と力說した、次でアメリカ代表スワンソン氏は次の如く述べた

アメリカは戰鬪艦を攻擊的武器の部類に入れることは絕對に反對である、何となれば戰鬪艦はアメリカの防禦組織の根幹をなすものである、尙アメリカは偉大な領土防禦のため平時に於ても戰時に於てもパナマ運河を常に開いて置く義務を有する

清水參謀長の臺北驛著時間變更

清水參謀長は一日入港の瑞穗丸で來臺する豫定の處臺北驛著は同日午後三時三十一分に變更された

英外相松平大使を訪ふ

【ゼネバ二十九日發電通】サイモン英外相は二十九日正午松平大使を訪ひ重光公使等の遭難を悼み今後の小艦戰艦に就き懇談した

瑞穗丸より(來航)

瑞穗丸は一日午後一時港外着の筈なれど錨泊、大……後定、清水參謀長、水島會計檢査官、……氏外多數、岩元氏等なり（三十日著無電）

辭令

【東京三十日發電通】

臺灣總督府技師に任す（七等待遇）　臺灣總督府交通局副參事　八代　勝吉

依願免本官　社會事業主事　桑原　清

依願免本職　任拓務技師（四等）　中村幸二郎

警察局勤務を命す

人事

▲市岡正泰氏 今度三菱商事の東京本社詰となる來る三日發赴任する

▲干野保安課長 五日著任の答

▲羽鳥又男氏 文武町三の三轉宅

▲池田又四郎氏 文武町三の三へ轉居した由

▲大橋交北州技師 歸省中のところ二十九日歸臺

▲山野邊淳耕氏（蘇ブドー酒本舖の六三（六條通）へ轉居した由

防衛部長）二十九日南部より來北（日の丸館）一日に滿港へ

▲祖谷敏夫氏（東京勸銀相談役）二十九日來臺（鐵道ホテル）二日臺東へ

▲花蓮港……

重大時局に善處

八田副總裁が聲明書

【大阪三十日發本社特電】八田副總裁は著任に當り談話の形式で左の如く聲明した

今や滿洲國家も建設され、滿鐵の任務は益々重大となつて來た時、許らずも副總裁の重任を拜し今日著任するに當り私は當任の重大なるを自覺する次第である私は微力ながら今後社員と共に內田總裁統率の下に業務に精勵すると共に軍部その他各機關の聯絡を保ち同時に滿洲新國家と緊密なる聯絡を保ち刻下の重大時局に善處する覺悟だ

不動產金融案全く骨拔き

大藏省議で決まる

【東京三十日發電通】問題の不動產金融案に就ては三十日午前の大藏省議に於て左の如く決定した

一、預金部より二億圓の資金を勸銀、興銀、北海拓銀、興銀中央金庫等に貸與引受の形式で融通す右は五月中旬の運用委員會に附議す

一、國庫の損失補償は爲さず

一、從つて臨時議會には不動產金融に關する法律案を提出せず

斯くて朝野を騷がした本案も全く骨拔きとなつた譯である

堀田總長視察日程

堀田交通局總長は左の日程にて東部を視察する筈で隨行は小山、片山、森原技師及西山、及川の五名である

△五月二日 午前八、四六臺北驛發、午後○、二三花蓮港著

△三日 午後○、三○同發、五、三○バタカン著

△四日 午前七、○○同發、午後一、○○花蓮港著

△五日 午前八、五○同發、午後四、五○臺東著

△六日 午前九、○○同發、同一、○○新港著、午後一、○○同發、同五、○○知本著

△七日 午前七、○○同發、午後七、○○里瓏著

△八日 午前八、○○同發……

調査委員一行の「プロフイル」

(三) 奉天にて 小濱生

佛クローデル將軍

アンリー・エドアール・クローデル將軍は今年六十二歲の老將軍である、現在佛國植民地軍總監督並參議官等多くの要職に在り、那邊會議にも練達な交涉を持つてゐる ×　×

歐洲大戰の際は、第十七軍團長として出征し到る處に奮戰して二度負傷し勇名を馳せた、その以前には支那駐屯軍參謀長として支那に駐在し其後も數回渡支してゐるので支那の事情には相當明るい將軍だ、戰後はアフリカ軍司令官を勤め、南佛印度支那軍司令官をした事もあるので植民政策に就ては深い理解者である

顏容は軍人に似合はず穩かに小柄、どちらかと云へば穩健な宗教的風格者といふ印象を與へ、其應底も極めて謙遜であり、軍人らしい眼險さが何んとしても人を惹きつける ×　×

彼氏がラマルチーヌの詩、モーロアの小說、デカルトの哲學、ドビユッシの音樂等を愛し、藝術的趣味の多い關西人とは云へ軍人だけに相手の意見を尊重し……

米のマツコイ少將

フランク・ロス・マツコイ將軍は米國がキューバを占領して以來ア メリカ……

獨のシユネー博士

ハインリッヒ・シユネー博士は……

隨員の顏觸れ

ハース氏　事務總長……

ベルト氏　局交通部長……

アスター氏　……

パストホフ氏　……

ジユヴレ少佐　クローデル……

ビドル中尉　マツコイ將軍の副官

テイラー氏　其の他日支隨員……（完）

シナチク

……

第二十七期決算公告

臺灣コークス株式會社

第五回營業決算公告（昭和七年三月三十一日現在）

臺灣米穀代行株式會社

大阪商船株式會社

近海郵船株式會社

門司、神戶行 大和丸 吉野丸 ……

澎湖の海陸聯合大演習

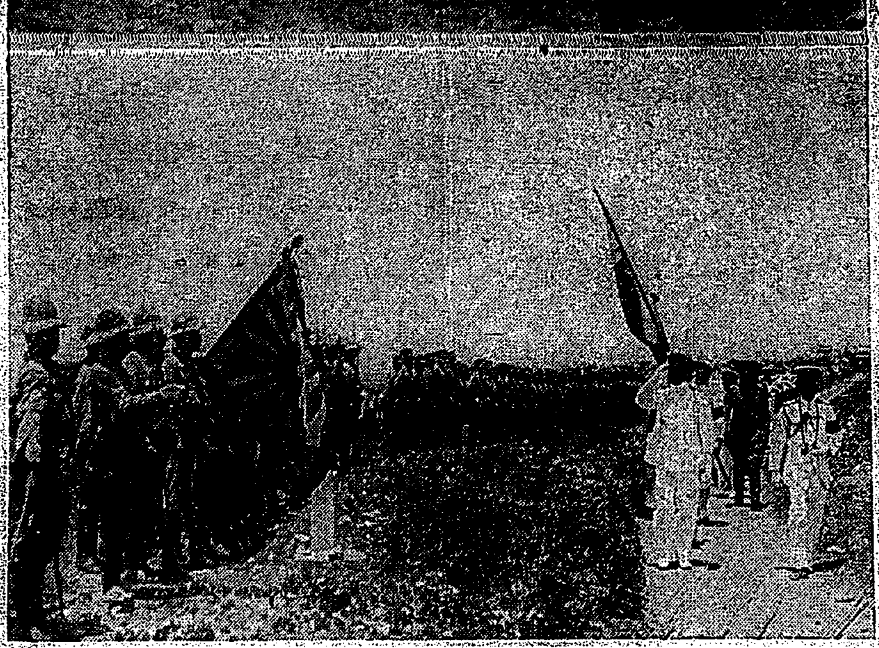

(上)は休戰命令の下つた瞬間海上遙か右は驅逐艦竹、左は巡洋艦北上(下)後藤、金子兩司令官の閲兵式

大密輸團の主魁 厦門へ高飛び
領事館警察で捕はる

【高雄電話】先に高雄署に檢擧された阿片、醫藥等の大密輸團の主魁臺南市新町二丁目居住旅客業鄭心滉(三〇)は事件發覺前厦門に高飛し行方を晦してゐたが、その筋の手配により二十八日厦門領事館警察の手に逮捕された旨通知があつたので近く高雄署から犯人を引取りに向ふ筈

初夏は惱まし

芝居見物中の若い女に惡戲して
變態老人袋叩きにさる

【朴子電話】四月二十七、八兩日臺南州東石郡朴子街媽祖祭の賑ひに際して婦人の乳房を押へなどして劣情をそゝる變態性慾者が現はれ婦女達のみならず一般街民を惱ませしめたが二十九日午後四時四十分頃又復芝居見物中の本島婦人に對し怪しからぬ行爲に及んだ爲め觀衆のため袋叩きにされ臨監中の警官に捕へられ取調べの結果同人は同街五四〇飲食物行商楊振(二七)といひ多數の婦女子に惡戲したこと判明目下嚴重取調べ中

端午節句と臺中の催し
武具武器の陳列
教育博物館で五日間開く

【臺中電話】臺中州教育博物館では來る五日の端午の節句を中心に古昔の武具、武器を陳列して一般の觀覽に供すべく計畫し市内の愛藏家にこれが借用方を申込んでゐたが漸く同館の趣旨に賛せられ門外不出の貴重な武器武具類の貸與方を承諾されたので、一日から向ふ五日間同館内に陳列する事となつたが一般の觀覽時間は午前八時から午後四時迄にして陳列の武具類は具足、陣羽織、鎧、刀劍、兜、軍扇、采配、矢の根石、慶三年鍛造物、日野神代物、甲冑(戰國時代のもの)槍、薙刀、印籠等である

子供の日會
優秀兒選奬式

【臺中電話】來る五日の子供の日を中心に社會事業協會臺中支部及臺中市乳幼兒保護協會の行事は四日夜臺中座において兒童愛護講演會を開催、山本小兒科博士の「如何にすれば乳幼兒は立派に育つか」「乳幼兒と目の衛生」と題する宮原博士の講演を始め「乳幼兒と口腔衛生」「舞踊に表はれた親子の愛」等の有益な講演會を開催し五日又同座で兒童愛護の映畫を催す外に去る四月二十三、四兩日市民館において審査した乳幼兒中の優秀兒の選奬式を行ふと

茶農の發會

新竹州竹東郡寶山庄鑑湖の茶園[illegible]氏は自發的に南湖大湖に赴き海港茶業組合柳鄭永氏に就き一週間南部式包種茶の製法を學び百回の見本茶を作つたが寶山に歸つて同じ茶を作ると意氣込んでゐる

嫉妬のあまり
警察へ告げ電話
不甲斐ない色男 留置所へぶちこまる

【臺南電話】二十九日夜十二時頃臺南署に三時頃初めは臺南市錦町派出所へ再び臺南署へけたたましい電話があり何でも赤い服の女と青い服装の怪しげな男女が今大正町の某ホテルに入り込んだとのまるで雲を摑むやうな再三の密告である臺南署では臺南驛前公衆電話でその密告者を捕へて取調べた所右は市内高砂町二丁目吳×(二)と云ひかねて懇想せる小紫殿の藝妓が青い服の男と同ホテルに入つたのを見て嫉妬の餘り警官に踏込まれ彼等がふん捕まることによつて衆を懲やさうための仕業と判り却つてその夜きついお叱りをうけた上一夜留置された

高雄の優良兒
選奬發表

先頃高雄で開催した乳幼兒選奬會に於て審査の結果社會事業協會高雄支部にて一歳未滿の優良兒として選奬したものは左記十名である
山下町山下洋治、田町北田戰[illegible]、入船町蔡孝利、平和町陳世男、田町澤千枝子、入船町武田弘子、旗後町何耀遠、山下町津崎哲子、湊町高橋正臣、鹽埕町楊氏蓉

臺南の自動車調べ

臺南州警務部の調べによれば現在管州下では四百三臺の自動車がうごいてゐる乘用車三百六十七、内自家用廿五、官公用三十二で貨物車百二十一臺に撒水動車消防車の樣な特殊車十五であつて全車を通じてやはりシボレー(二百五十七臺)とフォード(七十二臺)の天下である

御用！前科者の賭場一網打盡さる

【嘉義電話】嘉義郡新港庄菜北五三三前科三犯吳細(四〇)同庄三五八前科五犯許坤(四)同庄二三四前科二犯陳發(四)同庄三三六前科二犯洪強發(三)同庄五二五王錦方(三)の五名は三月十五日午後二時王錦方に於て四色牌賭博をしたることを今回嘉義郡警察課花田、李兩刑事に探知され二十九日同課へ留置され取調べ中

馬公に於ける奉祝園遊會

【馬公特電三十日發】二十九日午後五時半より既報の通り本間廳長は後藤、金子兩司令官、本全大隊長並に陸海軍高級將校及び地方主なる官民夫人等多數を招待、天長節奉祝園遊會を催し餘興として藝妓連の手踊「澎湖小唄」等あり本間廳長挨拶を述べ後藤司令官の一同を代表した謝辭あり午後八時過散會した

馬公の建功神社遙拜式

【馬公特電三十日發】本日午前十時から招魂祭並に建功神社遙拜式が馬公公會堂で行はれ陸海軍司令官初め同部隊官民多數參列十一時閉式した

屏東郡九塊庄 優良納稅區表彰

屏東郡九塊庄では二十九日午前十[illegible]

値賀飛行聯隊長
三日屏東に著任

【屏東電話】飛行第八聯隊長値賀忠治大佐は三日午前十時九分屏東著列車で着任する

屏東郡の警察葬

屏東郡警察課直轄外勤監督高橋[illegible]

東臺灣漫感(一四)
新興花蓮港(上)……鈴木(幸)生

「新興花蓮港有望ネ」と花蓮港小唄は宣傳してゐる。實際、新興花蓮港有望ネ、と云ふ氣分が、花蓮港の土地を踏んで見て、初めて好く判る「成る程、新興花蓮港有望だわい」とね。

×　×

今や花蓮港は、東臺灣、否全島的に突望の的となつてゐる。何が花蓮港をさうさせたか？云ふ迄もなく、それは、大築港計畫着手の標印！である。大築港計畫に從つて、既如僅長い期間ざされてゐた東海岸に、大きな港が開き、豐富な産物が出來附近の沃野、資源から産出される物資が、續々と積み出される事になるのだ。花蓮港の發展性して待つべきではないか。此處に於いて「新興花蓮港有望ネ」の小唄が、決して誇張ではなく讚ろ自分達の希望を現はす一種の合唱とさへも取れるのだ。

×　×

ここでチョクビリ自家宣傳をして置く、と云ふのは、本社は新築港着手決定と共に、率先して花蓮港支局を新設し、本社員の佐々英彦君を支局長とし、從來駐在記者淺野安吉君と共に、新興花蓮港及び附近の各種事柄を速報して、一面東臺灣の開發に努力してゐる。この點が花蓮港に於ける社會[illegible]積極的に[illegible]センセーションを起しつつある事實から見て、あながち自家宣傳ではなく、花蓮港を說く場合に洩して逸する事の出來ぬ事實だ。

×　×

で、何は兎もあれ、時の廳長淺野安吉氏を公館に訪ふたものだ記者、淺野廳長とは、氏が臺北州內務部長時代の舊知だ。で、聞を卓子の上に載せながら話したところが、彼氏どうも氣力がない。影が薄い。
「どうも、俺は、こんどは駄目だよ、ハハハハ」
パンクした後のタイヤのやうに氣力の乏しい聲だ。
「廳長からして、そんな弱音を吐いちゃア、駄目ぢやありませんか」
と力を附けては見たが、彼氏自ら自分に匙を投げてゐる。
「そんな事を新聞記者に口外しては駄目でしよ」
と佐々君もウントヱサと後押しをするのだが、體が泥土に嵌り込んだ大八車のやうに、淺野氏は蹶起しない。

×　×

記念撮影をしやうと云ふ事になつて公館前の中庭に出た。曉水が勢ひよく迸つてゐる。淺野君にシャッターを切つて貰ふ事にして、曉水を背景にして並んだ。――淺野氏を中心に、右に佐々君、左に記者――
その時、淺野氏はなか〳〵寢ん中に立たうとしない。無理に眞ん中に入れた時、氏はフクと暗い顏をした。
(ああ、惡い事をした)
と記者は、後になつて暗い心になつた。
(淺野氏は、矢張りあの事を氣にしてゐるのだ)
さう思ふと、氏に對してホントに氣の毒な氣がした。點々とそんな事が重つて、緒局官をやめて歸つて行つた氏の事を思ふと記者の心は暗い。(挿繪は上から淺野氏、佐々支局長、渡邊記者)

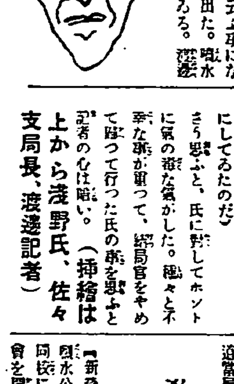

內地への留學生が千餘人に上る
民國へも二百餘名
臺中州の調べ

【臺中電話】臺中州下に於る富有者の子弟中內地又は中華民國へ留學する者は年々增加の趨勢を辿つてゐるが、最近臺中州に於て調査した所によると、男の內地留學者九百六十一人女五十一人計一千十二人、又中華民國へは男二百六人、女四人合計一千二百二十二人の多きに達してゐるが、留學者を志望別にすれば男女とも醫師が最多を占め、次が法、政、商等で他は技術者となるべく工業、建築等に志す者は極く少數であると

朴子の媽祖祭
第二日も賑ふ

東石郡朴子媽祖祭典第二日は午前七時より朝に於て祭典主祭者郡守以下郡職員、街有志者、小公學校職員生徒參列のもとに擧行同八時終了したが同午後三時よりは前日に引續き盛大に行列を行つたが此の日の參詣者三萬人と稱せられ數年來稀に見る盛大さであつた同藝閣の入賞は左の通り
特等王木頭、一等第二保、二等雜貨商團、三等飲食團、四等飲食團、五等藥商團

高雄の建功神社遙拜式

【高雄電話】高雄市における建功神社遙拜式は三十日午前八時から第二公學校で擧行されたが野口知事を初め小林、佐々木兩部長、其他官民多數參列した

高雄に於ける盛んなる奉祝夜會

【高雄電話】高雄における天長節奉祝夜會は二十九日午後六時半から知事官邸で催されたが此夜の出席者は州下の主なる官民約三百餘名に上り知事夫妻は入口に立ち來賓の出迎へをなし立食の庭には香ゆかしき初夏の夜の庭に一入の風情をそへた、やがて宴の酣となるや庭に設へた舞臺にて高雄花柳界藝妓の美しい舞踊の餘興が始まり續いて野口知事は今日の佳節を迎へて盛宴の無事を祝し參列諸氏の來會を謝す旨挨拶し知事の發聲で萬歲を三唱しそれより一同樂隊より流れ出す和やかなメロデーにつれて設けの模擬店に歩を移し三々伍々に盃を擧げて歡談に時を過ごし最後に庭園の中央に集つて君が代を唱和野口知事の發聲で陛下の萬歲を高唱して八時過ぎ華やかな氣分の中に解散した

朴子の媽祖祭典
約二萬の人出で大賑ひ

既報東石郡朴子の媽祖祭典第一日は豫定より稍遲れて午後四時半より法院出張所前を起點として藝閣、陣頭、各團體、神輿等の順に繰出し、行列を整へ之に隨ふ男女二萬と稱せられた參詣人は樹陰に入つたが此の日陳列郡市、郡下各村落からの參詣者多くその數二萬と稱せられたが、昨年の半數位であると云はれてゐる。その原因とする所は當日は恰も朝陽神社臨時大祭のため諸官廳學校が一齊に休業なので一部のものは諸餘興をも楽ぜられたるものだと見合點したのだと云はれてゐる、因みに第二日は媽祖の降誕日に當り、午前七時より祭典主祭郡守、副祭典主祭安田警務課長以下が媽祖廟に於て擧式を擧行、午後三時より花火を合圖に第一日同様の行事があるが同參詣人員は例年の如く五萬人位に達するであらうと豫想されてゐる

花蓮港の水道計畫
擴張は當分困難か

【花蓮港電話】總督府土木課松下技師は花蓮港街水道計畫につき調査のため來花、調査井地點に作井試掘の數驗を行ひ、米崙地點の調査敷設、取入口米崙山腹掘鑿等を調査し二十六日歸北したが當分の間人口增加に伴ふ給水不足を調整井を高所に移轉することによつて緩和し調和をとる計畫であつたが七年度豫算の認可を見ず八年度には可能であると見られてゐる

今井廳長の初訓示

【花蓮港電話】今井新廳長は二十八日午前八時半から花蓮港神社へ參拜し一應の記念撮影をなして後同九時から廳長公室にて高等官以下職員を集め訓示をなした十時から今井廳長、金子廳務課長打連れて各方面へ新任の挨拶廻りをした

小林內務の初訓示

【高雄電話】新任小林高雄州內務部長は三十日午前九時半州會議室に內務部職員を集めて新任の挨拶を兼ねた初訓示をなした後市內の挨拶廻りをなした

[illegible]一時より同地公學校講堂で優良納稅區の表彰式を擧げた、來賓側に郡役所代表、庄百餘名列席、閱矢除止長より優良區九塊第一區(納稅者一六五名)同第二區(一九〇名)同三區(一〇六名)同四區(一六九名)同五區(一七一名)同六區(一六七名)同七區(六名)の各總代區委員へ夫々表彰狀及記念品を附與して後同庄長の式辭、郡守代理高橋街庄長の訓示、來賓高橋稅務出張所長の祝辭と稅金に就ての講話があり納稅者總代の答辭があり午後一時式を閉ぢ記念の撮影を終へ祝宴を張つて散會した

豚の密屠殺
二名御用となる

【嘉義電話】嘉義郡新港庄菜北三四二黃興(四〇)同庄三四九陳滾(二)の兩名は共謀し去る三月八日午後三時陳滾方に於て豚一頭を密屠殺したること今回嘉義郡警察課花田、李兩刑事に探知され二十九日同郡警察課司法係に拘引取調べ中

〔市內自動車營業者〕…應じて居るとか市內自動車營業者亦同月は
貸切一臺(街と驛際間)　七十錢
乘合一人(右同)　十錢
に割引運轉する事になつたと

嘉義の各庄
技術員打合會

【嘉義電話】嘉義郡各庄技術員打合會は三十日午前九時より同郡會議室に於て開催した
注意事項
一、蔬菜栽培指導に關する件
一、種豚育成所指導に關する件
一、綠肥生産附增加並に同栽培奬勵法指導に關する件
一、補助豚入種豚に關する件
協議事項
一、堆肥豚舍の堆肥處理に關する件

春を賣る宿
告發さる

【嘉義電話】嘉義市榮町四の八三黃許氏進金(三)は自己の經營する嘉新旅館に於て同女中に密淫賣を行はしめたことを所轄派出所に發見され三十日告發された

掏摸捕はる

【嘉義電話】東石郡布袋庄內田番地不詳住所不定前科三犯曾林(一八)及び住所不定徐阿祿(二〇)の兩名は廿九日午前一時半嘉義市中央噴水池畔を徘徊中挙動不審につき嘉義署巡查に誰何され拘引司法室にて取調べの結果兩名は掏摸專門なること判明留置取調べ中

水島會計檢査官六日花蓮港へ入る

【花蓮港電話】水島會計院檢査官一行三名は五月一日基隆從船にて來臺、同月六日來花、六年度會計檢査を行ふと

堀田總長
二日花蓮港へ

【花蓮港電話】堀田交通局總長は東部地方視察のため五月二日來花の豫定であると

飛行機の記念祭
自動車割引

飛行第八聯隊の開隊記念祭は五月一日は既報の如く空中分列撲擲郡市聯合や空中飛翔の外特に素人眼に解り易いやう仕組まれた飛行機の爆の郊上げや大風船球の破壞などがあり地方參加團は約千餘人の小公學校兒童の團體遊戲や屏東學校生徒の競技、科學屋波市の手踊り等に臨員も赤壓し藝をの意氣込で空前の賑ひを豫想されて居り恰も同日は日曜日にも當るので各地方よりの參觀者も多數あるべく鐵道當局も同日の賃金割引に就て考

建功神社臺中での遙拜式

【臺中電話】臺中市における建功神社例祭遙拜式は三十日午前八時半臺中公園[illegible]の廣場に於て行はれ神官の修祓あつて後竹下知事、文武官、在鄉軍人、婦人會等の各總代の參拜、臺中第三大隊の將兵市內各學校生徒兒童等の參拜あり式を終つたが第三大隊將兵は臺東築地へ參拜した

牧野參與官は八日臺北へ向ふ

【花蓮港電話】新任花蓮港牧野參與官は來月七日午後三時三十分米花吉野、米崙等を視察し八日午前八時半蘇澳を經て臺北に向ふ豫定で荒尾庶務官が同行すると

花蓮港ニュース

◇【花蓮港電話】花蓮港臺東兩廳下の徵兵檢査は一日より二日間花蓮港分屯大隊に於て執行されるが例年花蓮港分屯大隊長が執行官となつてゐたが本年は軍司令部西脇少佐が檢査官として三十日來花した

◇【花蓮港電話】花蓮港における建功神社例祭遙拜式は三十日午前八時半サイレンの合圖によつて花岡山式場に集合した職員は花蓮港廳員を始め各學校生徒在鄉軍人消防組婦人會員朝社會等多數參列しグラウンドの一隅に祭壇が設けられ各團體代表者玉串を捧げて遙拜式を終了した

教育研究會を鹽水公學校で開催す

【新營電話】臺南州新營郡鹽水街鹽水公學校では五日午前九時より同校に於て教育研究會西部第二部會を開催することになつたが午前九時より正午までは第五、六學年授業並に學校經營發表研究批評午後一時より三時までは菊池部視學の講話があると

竹南便り

▲……竹南庄では去る廿九日の天長佳節に於り午前十時より矢野庄長を始め多數來賓臨席の元に昭和六年度の納稅優良者に對し納稅表彰式を擧行したが竹南第三區一位、大埔第一區は二位、頂蔗前第一區は第三位、大埔第二區は第四位であつた
▲……郡下公司寮米本米三氏外二氏の發起に依り公司寮公學校に於いて天長節祝賀會及び花の會を開催活花の展覽會を開花で大盛況であつた
▲……日石會社の「船川丸」は去る二十六日公司寮に廻航本年に入り第一回のガソリン揚取をなした
▲……竹南興督商販運紹達者は近來地方民の文化向上に伴つて著しく増加したが今回庄內有志新竹州外數氏の奔附に依つて更に新車及新型數輛を購入したので今後一層と同車の利用者が多くなる見込である

朴子だより

▲此の度の商銀異動で異数な抜擢を受けて屏東支店長に榮轉した入田船運氏は家族同伴廿五日朝朴子出發赴任したが驛頭に郡守[illegible]の他約百五十名の見送りがあり盛大であつた同新所長井本信夫氏は廿四日着任廿五日朝から各所へ挨拶廻りを爲した氏は本年三十四歲の働き盛り大正十三年新高、商工の合併で新高から商銀嘉義支店へ入行嘉義支店助役、淡水出張所長を經て今回本店から來任、高商出の好紳士である
▲朴子街では二十九日午前十時より朴子公會堂に於て官民合同天長節祝賀會を開催する

花蓮港より

▲勝地區防衛協會の基金約五千圓の寄付金募集は二十五日から開始したのであつたが同日中に約二千八百圓集まつたさうだ
▲タロコが國立公園候補地となればといふ將來に期待をかけて街民が蹶起した譯でこの不景氣に大した意氣込だ
▲創設時代に在る花蓮港としては官の施設以外は何事にも寄付金に俟たねばならぬ狀態で街民としてはその都度御奮を覺悟して來た
▲しかし街民としてはそれ程悩工合がいい譯ではない最近は何れも金繰りが良好ではないらしい情況も見えてゐるからだ
▲將來を樂みに無い袖を振つて醵金してゐるやうなものでどちらかといへばつぎこむ一方で收穫の前途は近くはない
▲將來の期待といふことは頼りになるか何うか判つたものでない、それでも街民は郷土愛の發露から喜んで貢獻に應じてゐる
▲これも協會の係理事等の熱心な努力と斡旋とに街民が動かされたといふ點もあるが何れにしてもその努は多とすべきである

新竹

〇……部長招宴　聯合會務部長は二十八日午後六時半から新竹州下新出張所職員者を招し新出張の宴を張つた
〇……新竹鳳友會では二十九日から三日間商品陳列館に於て會員の力作を一般の展覽に供してゐる
〇……女強盜白白　大溪郡大溪庄員樹林一八吳姜氏鍊妹(二)と云ふ女盜は保官に對し兩氣の晉腕環を覽つた事が夫に知れると大變だからどうかして買ひ戾したいと思つたが金の若面がつかず中壢に出た時偶々自分が締めてゐた腕環を持つてゐたのでフラ〳〵と欲しくなり新しい所へ誘ひ出して奪ひ去らんとしたものである、自分が刑務所に送入るのはいとはぬが夫に知らぬ樣入れてくれと
〇竹南の強盜　之も竹南で女の腕環を強奪した男、とつた腕は白白しても腕環のありかを知らせぬ當手古摺つてゐるが現物さへ出て來なければ法院でくつがへす事が出來ると前科者だけに頑張つてゐる
〇商銀支店長　商工銀行支店長本衛騎氏は二十八日着任挨拶廻りを爲した

臺東から

〇……新港を眞に生かすべき中央大路の架構は今や猛奮の幾を總るばかりとなつたが工事がどうか大臺東の[illegible]部小架となつてゐるが[illegible]完成は早くて八年四月と見られるので此間の二年を不便比に忍ぶ狀態の處十二ず苦情に取りて在住者らは北[illegible]方に付て關心に當局に要望の處[illegible]一萬圓を以て「潰れない臺道」を架する事に內定したが費用の約半分を新港自動車、新港[illegible]有志の寄附にまち他は[illegible]の補助と出來るだけ[illegible]せる等で新港在住民なども熱心に義金を出して[illegible]に努めてゐる
〇……新港における[illegible]漁業者は昔時からの販賣として後りな進行中を經て今日に至つたが現在ではまた[illegible]少ない爲め販路も[illegible]く利[illegible]では幾何[illegible]らしく一方在住有志の利用組合組織も組合員數の不足に[illegible]であつた、然るに築港工事の竣成は目前に迫り一面ハラノ[illegible]港町としては一日も早く石油[illegible]を整して大坊の[illegible]を擧げる必要がある等この理由で數日前有志全部が協議し新に集合協議の結果組合組織に決定直に具體的運動に着手したが大體の見當つき次第當局に出願する筈である
〇……來る七月には竣功すべき豫定であつた新港築港は[illegible]に於て最も重要な役割を有つ港[illegible]に故障を生じた爲め三ケ月乃至四ケ月の遲滯を餘儀なくさるるに至り關係者は勿論在住民を變念が

胃腸
胃酸過多に重曹、減酸症に稀鹽酸劑、下痢に止瀉劑、便秘に下劑等の投與は、要するに胃腸機能異常より來れるそれ等の一症候を僅かに抑制するのみにて、根本たる胃腸の正常化は到底、望むべくも無かつた。
然るにヘーフェ菌劑「わかもと」は、前記の如き末端の各症候は重視せず、根本たる衰耗胃腸細胞に賦活し、而も胃腸内に分泌される各種の消化酵素と同種類の酵素を補給して、合理的に消化機能を強化せしむるにより、食慾は急進し、體重は增加し、遂に凡ゆる療法に頑強に抵抗せる慢性、痼疾症をも輕快し、頭重、不眠、貧血、四肢冷却その他の前記の各症候の如きは自から消散するに至る。
ヘーフェ菌劑の發見後、僅かに數年を經たるに過ぎざるに、既に今日、消化器系疾患治療の王座を占め世界學界の確認を得たるの事實は如何に既往の對症的藥劑に比し、効果優秀なることを如實に物語るものである。
結核
ヘーフェ菌劑「わかもと」を結核その他消耗性疾患に投與して著効あるは本劑により胃腸機能を強健化し、榮養を增進するの結果が預りて力あるは勿論であるが、特に看過すべからざるは病源菌に對する抗毒素、殺菌力の增加による積極的治療力の存在である。
白血球が凡ゆる病原菌を喰菌する現象は既に周知の事實であるが、「わかもと」の服用によつて白血球は勿論、抗毒素、溶菌素等を激增し、而も衰耗せる體細胞を覺醒、賦活し、新陳代謝を旺盛ならしむるにより、相待つて抗病力は增進し、病原菌を殺滅し、腸内を淸掃ならしめ、結核菌の勢力を挫き症狀を輕快せしむるに至る。—グワヤコール製劑、滋養強壯劑等の對症的藥劑により、間接的に患體の抗病力を增加する事のみに腐心せるの感ありし既往の療法に對し、ヘーフェ菌劑「わかもと」の發見は、正に結核療法上の一光明である。
WAKAMOTO
わかもと
澤村名譽教授發見
わかもと
専賣特許
大衆藥價
粉末 三〇日量 一圓六十錢
(用量一日三・〇瓦—九・〇瓦入)
粉末一二七〇瓦入 四圓五十錢・五四〇瓦入 八圓五十錢
錠劑一三〇〇錠入 一圓六十錢・八〇〇錠入 五圓
◎新發賣携帶用新型瓶 五十錢
★ ★ ★
東京市芝公園大門内
發賣元 榮養と育兒の會
振替口座東京一七〇〇番 電話芝三三八・三二六五番 郵便私書函芝局二四番
海外代理店 三井物產株式會社
支店、出張所所在地—大連、奉天、長春、吉林、ハルビン、天津、北京、青島、上海、漢口、廣東、香港、サイゴン、マニラ、シンガポール、カルカッタ、バタビヤ、スラバヤ、シドニー、メルボルン、孟買、倫敦、紐育、桑港、シャトル

糖業試驗所の横顔 (中)
本島で誇るべき大試驗機關

糖業試驗所用地百四十一甲の内建物敷地に沿うた西側の入口附近には所員宿舍、次いで本館、試驗室等その他五、六棟計四百餘坪の新様式建築物の外試驗區に區分した各種園場は縦列に整然と並んで平坦なる地を起り十丁以内の地點に北斗糖業の製糖所が望んで居る、今後の施設と共に充分なる灌水を得れば數年内に全く理想的な園場化せしむる事は出來ると云ふ ◇◇

尚右試驗所用地の外高雄州東港郡萬丹庄の臺灣製糖萬丹製糖所の一部約三十甲を買收して高燥地帶に於ける育種試驗を行ふ外岡田所長の督府技師兼任として臺中州東石郡の大甫庄、同州新營郡番里庄、花蓮港廳林田の東部各糖業試驗所長として各々優良品種の育成に努力する事となる一面、高雄なる試驗場支所は同試驗場内に所屬させる事となつて本島に於ける總ての糖業研究機關は同所内に集成を見る事となつたもので同文島内の各製糖會社との連絡の緊密と、研究の向上を期する爲め從來各會社が交互に開いて來た蔗作研究會をも今後は一切同試驗場で開催する事となつて居ると ◇◇

同試驗所の設備經費としては初度經費國庫各種研究費を合して三十五萬四千圓一ヶ年の經常費五十四萬圓と稱せられ近く農林省の新設の[illegible]となつて居る農林試驗場費も本年度の試驗機關とは略へ二十八萬圓の程度を出でないといふ點は糖業より彼此相比較する妥當さはないが糖業振興上如何に重要性を認取せられたかを思ふべしである ◇◇

同試驗所の七年度は準備時代に屬し新化糖業科で從來實施中である育種交配等の各試驗を本年度で打切り明年二、三月迄には高雄檢糖所と共に全部臺南市に包括移轉の事となる豫定だが同試驗場の建築工事は既に大藏の設計を了へて居るので取敢ず宿舍、本館の順序で本月末若くは來月早々入札に附して直に着工せしめ宿舍は七月中、本館は遲くも十月末頃には竣成せしむる計畫となつて居ると ◇◇

同試驗所は臺南市街から約一里を距てて新化街の市街地に近接して居る状態だが市街地に遠退いて居る爲に縦横に開いて強い光線を浴びながら一日外氣に曝して居るものが多い等の點より適當な娛樂機關を設け一日同所員が一家族の如き親睦さを以て不平なく不滿なく本來の事業にいそしむ事を目的とする何等かの機關を設くる事については從來例は少いが岡田所長は之等の點についても大に考慮を廻らして居るといふ

シャム白米の本島輸入頗る旺盛
累計五千二百五十噸に達す
アト尚三、四回の大量輸入あり

【基隆電話】島米自給不足の聲が昂まつて以來在來種約五萬袋が內地から逆送さるるや僅か一部米商はシャム米だと

特惠國 約款により米穀法の拘束を受けないので四月十一日昭彦丸の一千五十噸(百噸換算九千三十三袋)を皮切りに十五日愛媛丸で三百五十噸を何れもバンコックから基隆に直輸入したがその間一寸船便が杜切れたので二十四日の大和丸で神戸在庫の

保税物 一千噸(加藤五百噸、林盛曾四百噸、陳東興百噸)廿九日の吉野丸で同三百噸を高雄轉送して基隆税關で輸入手續を了し三十日の蘇州丸で加藤商會が一千四百五十噸をバンコックから直輸入したが、それも

右から左へ買手がつき 本一日には高雄丸で東京在庫の保税物五百五十噸(加藤、振發、如昇受)五日入港の明石丸でバンコックから三井受の千二百五十噸が着荷の豫定でこれでシャム米の輸入は累計五千二百五十噸即ち四萬八千九百三十三袋に達するが

米商間 では尚三、四回の大量の輸入があつて一廻り行渡り一期米の初出廻りを待つであらうと傳へられてゐるがシャム米の需要は在來種の代用で昨今の相場は一袋十三圓八十錢でその輸入は

バンコック日本領事の證明を 要し百斤二圓の輸入税を納付し尚かつ相當の利益があると目下基隆在荷は役所倉庫の私設保税倉庫に約三百噸あるのみで何れも諸荷と共に順調に引取られてゐる

臺灣製腦の總會
製腦權の銷却を行ひ 年六分五厘配當可決

臺灣製腦會社の第二十五回通常株主總會は三十日午後二時半から臺北市榮町同社會議室に於て開催され出席株主三十八名此株數十六萬五千九百三十三株(委任狀共)にして赤司社長議長席につき開會を宣し議事に入るに先だつて今期間に於ける事業概況を報告し終つて議事に入り

一、昭和六年度下半期財産目録及利益處分に關する件 右は滿場一致異議なく原案可決し結局同社今期の

配當は前期 通り年六分五厘に決定した、尚専賣局との間に問題となつてゐた製腦權の銷却問題は滿場一致をもつて今期は八萬五千圓を銷却する事に決定した

一、取締役渡辺野吉太郎、監査役高須隆太郎の兩氏任期滿了につき改選の件 右は議長一任の動議により議長は渡辺野、高須兩氏を指名し結局

兩氏留任に 決定し午後三時終了した尚同社今期の利益金處分は次の通りである

一金三十一萬七千八百十二圓 當期純益金
一金二萬三千六百九十八圓 前期繰越金
合計三十四萬一千五百十一圓
内譯
金二萬圓也 法定準備積立金
金五萬圓也 別途積立金
金二萬五千圓 使用人退職積立金
金二萬五千圓 役員賞與交際費
金二萬六千五百十一圓 後期繰越金

屑鐵の暴騰防止
製鋼懇談會では輸入業者と協定

【大阪三十日發本社特電】製鋼懇談會は二十六日製鋼原料共同購買會を開き各社存協定によつて輸入屑鐵の輸入價格は金再禁止前の噸當り十八圓見當のものが最近には卅一、二圓となつてをり而も屑鐵の最大の需要國たるアメリカが鋼鐵工業不況で漸く二割前後の操短を行つてゐるのみであるに拘らず右の如き暴騰は當業者の外全く輸入業者の思惑に刺戟されてゐるので購買會では內地輸入業者と協定の結果輸入値段を噸廿四、五圓見當に抑へてアメリカ、インド、アフリカ、オーストラリア等關係の供給地を

海事時言
桑原新基隆市尹に與ふる書
港市にふさはしい新機軸を出せ

◇國際的に賣り出されてゐる基隆港は臺北と並び洽ねく世界にその名を知られ內容も廣く買かぶられてゐることは嘗て某外國船船長が筆者に人口は五十萬もあるかと訊いたことでもその一端が窺はれる、それが二年後に累計四千萬圓を投ずる內港整理築港の完成を近へ、今春市役所として全島一の霸あり外觀宏壯、內容莊重、あらゆるモダン設備を取り入れた能率的な大廳舍が竣功し、市政發展の大本營として中外に對しはづかしからざるに至り市吏員も陣容整な新廳舍からここに引越していと朗かに納まり返り威容も加つて大港都建設の首途を祝福するに似たり

◇それを開廳旬日を出でずして市尹の更迭があつて吉家前市尹在任十ケ月前後の錦繡も施すの暇なく惜まれて去り、新進氣鋭の桑原市尹の榮任を見たが、自治制實施後十二年僅に二街長三市尹を代へ殊に近年頻繁な市尹の更迭は市民に取つては食傷氣味でまた市尹のいづれもがここで官吏としての最後を送ぐるを見ては市尹の更迭には太した感興を持たず絶大の期待をかけざるに至つたことは甚だ遺憾である、內地だと自治體の核心をなす市長はその地方に適任者がないときは他から適材を輸入して市長に据るるによいけれど任命主義の本島でキールンの如き開港都市として海事港務と特殊關係をもち市尹にその人を得ると否とは市勢の隆替と密接至大の關係があるから賢明なる中央人事局としては桑原新市尹の任命はここに鑑みそれ相當の考慮を拂つたものとしてその人物手腕を信頼し、新廳舍成つて陣容一新り人心刷新の好機に當りそこへ乘り込みは或はそこに[illegible]かもしれぬと同時に[illegible]大である

◇ここに吾人の新市尹に對する註文は一般市政中特に港市として、これまで閑却されてゐた海事、港務に對する施政に就て新市尹の抱負經綸を訊きたいのである、が、謂ふ先づ筆者をして卑見を述ぶることを許していただきたい――內地開港都市では市が港務の內國貿易設備を管理經營し三大港には港務部と云ふがあつて勅任の部長を他の主要港灣でも港務課があつて奏任若くは同級の課長を置き港務各分課中の筆頭部を占めてゐるが、その管轄事務に就ては敢て說かざれど、この市長は各般の施政中港務經營に就ては最大の努力を傾注し自港發展の念想に燃えてゐるのは敬服に値し、市長の努望も港務經營に對する措置宜しきを得ると否とによつて定まる、函館市の大港中心主義と自主直航貿易主義、名古屋港完成後の大阪港の外國貿易主義、橫濱港の加工貿易主義、神戸港の國內貿易中心主義いづこの港に[illegible]あるのは地方分[illegible]の國策的見地より云へば論議を挾むに足るも、自助主義の港灣事業がその孰れをも大成せしめてゐるを見てはその意氣の旺んなるを褒めずにおれぬ

◇吾人の港市に對する見解は港灣經營と港交渉では市政なしと云ひたい位で、グレート・キールンをもつて自任しながら、港灣設備に對しては尺地寸土を有たず、港灣事業としては船舶給水と海面掃除の他は殆ど無關係で何等の施設もない、從つて市の助成事業としては漁業のほか他の奥地市の地元主義なると撰ぶところなく港市繁榮の對策たる港町のお大として看過すればよいかもしれないが、港市市民として吾人の發達に對し拱手傍觀の態度でゐるやうでは市尹も猶滿大の[illegible]、き、桑原新市尹を迎へ港市市政に對するその白地に海事、港務に對する腹案を深く印象せしめ、今後の市政に港市的新機軸を出させしめ、[illegible]んとするにある

◇その第一着手として市分課の一なる助成策に港灣係を特設したい、それは港市の特質から云つても港務課は斷然獨立すべきものなるも姑らく現行分課規程に從ひ係に止めてもよいが、基隆市の如き水產本位市策と民業の外に蕃業らしき蕃業がなく市勵の實績は州の指揮監督下に仲介役のやうな立場に置かれてゐては當事者は充分の手腕を發揮することもできないが、港務係だと港市獨自の見地から經綸施策し得る、イヤ斯くするのが本當であつた吉家前市尹以來の懸案であつた港灣既設設備を利用して海運貿易を對象とする公益事業を起しそれによつて經常收入を豐富ならしめ、港政に參加し輿論を背景として商港貿易を指導すべし、これ近く海事港務諸分の實施と共に市勝はそれと重大な關係を保つにいたり、港市たる面目を發揚するに至らん、此等の具體的諸策に關しては追つて卑見を[illegible]べきも、新市尹がそれによりよき理解と決意を持ちその具體化に努力する度胸あるや否や記して依口、まつことにする (胡國)

鋼材の不振と全國共販氣運
割當率決定すれば愈々實現しやう

【大阪三十日發本社特電】鋼材聯合會は二十六日總會を開催市況甚だしく不振なる爲後で懇案中の全國共販組合を設立する事に意見一致を見た、全國共販は東製鋼加入問題にて行惱んでゐたが同社の製品を關東鋼材販賣組合下の丸鋼問屋組合が引受ける事になつたので東の加入如何は問題でなく加盟各社の生産割當率さへ決定すれば愈全國共販は實現に近づくものと見られてゐる、尚三月中の聯合會生產高は一萬七千噸にて割當率の合計より一割以上の減產となり一、二月の增產豫定込みは全く消散してゐる

銑鐵共販
會社の細目 五社にて組織

【大阪三十日發本社特電】現在の銑鐵共同組合を强化し各組合員間の拔駆りを絕對に防止する爲組合を共販會社とする案に對し各社何れも同意を表するに至つたが共販會社細目は近く銑鐵共同組合理事會に改めて協議する事になるが大要次の通り

一、釜石鑛山、日本製鐵(以上三井)三菱製鐵(小倉)鞍山製鋼(滿鐵)外一社にて組織する
一、滿洲銑鐵を除外した內地市場の需要量を決定し各社の供給量を決定す
一、各社の供給割當は現在の出銑能力過去の供給實績を平均して決定共販會社は各社の割當生產額を買取る
一、各社現在のストックは共販會社の計算外とす

右の如く決定したが拔駆りの問題今後ストック增加の場合の對策等については尚協議の餘地が殘されてゐる

農業基本調査
打合會

臺北州では來る十日州下の各市郡技術員を集め農業基本調査の打合會を開催するが打合事項は昭和七年度の調査、即ち耕地の經營及び所有調査であると

明治製糖株
證據金引上

【大阪三十日發本社特電】明治製糖株の委託證據金は左の如く變更され長期取引は五月二日より短期取引は四月三十日よりそれぞれ實施することとなつた、長期十二圓(四圓上げ)短期十二圓(二圓上げ)

支那東海の海洋調査
參加する官民 船は十九隻

既報日本海一齊海洋調査と相呼應して行はれる支那東海の海洋調査については先般早稻研究所の能田氏が來臺して二十六日督府當局との協議を終へた大要次の如く決定した

調査は六月 五日から開始され調査事項は水溫、比重、浮游生物の檢測、海流瓶投下等は從來の通りであるが更に廿八時間聯續觀測、支那東海漁場の中心を走る底質調査、魚卵網を引いて稚魚の狀態を調査することが新しい試みである、調査擔當は比重、鹽質調査は早稻研究所、魚卵網は朝鮮總督府水產試驗場の內田惠太郎氏、浮游生物は北海道帝大教授といふ如く夫々日本の權威者が當る筈である、その

調査區域の 協定は臺灣總督府臨南丸は基山列島赤尾嶼間、臺北州臨海丸は大陳島附近(蓬萊丸は宿山西方二百五十浬の地點から二百浬の北上觀測それより南下してバタン海峽の百浬横斷觀測をなす筈、本調査は既報の如く世界的始めての海洋一齊調査であつて支那東海調査に參加する官民船は十九隻に及び農林省、九州、朝鮮、關東州、臺灣の各水產當局及び水產關係が本調査に當ることになつてゐる

船腹消化難甚し
船主愈々あせり氣味 露國への貸船僅少

【大阪三十日發本社特電】目前の大口荷物たる內外米は既報の通り原田の元兒でその積取問題は決定し北樺太材約二十萬石は山下の手引受に決したが沿海州木材は依然として決せずしかも一方北洋漁業は例年に比して著しく遲れ北洋は[illegible]として北洋材は七十五圓、石炭若松は八十錢、滿洲特産大連着は六錢五厘と云ふ四、五月頃の相場としては殆んど前例のない安値を見せ船主は愈々あせり氣味となつて來た、斯くて船主が依化した結果今日迄で露國政府への貸船は十隻六萬六千噸に達してゐるもの の振はなかつた前年度の十五隻七十萬八千噸に及ばず前々年四十隻に比較すれば四十萬噸を超過して四分の一傾向に止まり噸級化にして四萬強に過ぎず斯くて船腹消化難は依然緩和されず前途愈々悲觀されてゐる

島內預金增加
貸出は勸銀ご貯銀增加 其他何れも減少

島內各銀行三月末日現在の預金總額は一億一千九十三萬二千圓にして前年同期の一億百三十二萬六千圓に比して九百六十萬五千圓の增加を示してゐる、右增加の主なるものは定期預金にして前年の二千六百萬圓臺から三千三百萬圓臺と七百四十六萬二千圓を增加してゐる、その他別段預金の百六十四萬九千圓增、特別當座九十二萬五千圓增、貯蓄預金三十一萬七千圓增等にして結局一般預金八百萬圓の增加を示してゐる、その內容は(單位千圓)

預金

	三月末	前年同月	△減
當座	一二、八八九	一三、三三八	△一、四四九
特別	四三、一三三	四二、一〇七	九二五
通知	四、四八一	五、三五九	△八七八
定期	三三、五三三	二六、〇七一	七、四六二
別段	六、九一三	五、二六五	一、六四九
貯蓄	七、九二五	七、五九八	三二七
小計	一〇六、八二三	九八、七五九	八、〇六三
日銀	四、一〇九	二、五六七	一、五四二
合計	一一〇、九三二	一〇一、三二六	九、六〇五

次に貸出金は三月末日現在總額二億六千百八十五萬三千圓であるが勸銀の不動產貸付七千三百萬圓を差引いた一般貸出は一億八千八百八十二萬一千圓にして前年の二億四百八十萬圓に比して一般貸出一億九千三百六十萬七千圓に比して四百八十萬六千圓の減少を示した右貸出減少の原因を見ると貯蓄銀行貸付以外は何れも減少してゐる、此間勸業銀行は前年に比してこの一ケ年間に一千三百十六萬五千圓の貸出增加を示し三月末日現在の貸出總額七千三百萬圓を突破してゐるのが斷然光つてゐる右貸出の內容を示すと左の如くである(單位千圓)

貸付

	三月末	前月末	△減
證書	三六、九三二	三〇、八〇三	[illegible]
手形	五〇、八六九	三八、四七六	[illegible]
當座	四、一〇七	四、三一五	△[illegible]
割引	六四、六四四	六五、三五二	△[illegible]
荷付	三〇、〇四一	三一、四九六	△[illegible]
外爲	四一五	六四二	△[illegible]
貯蓄	二、七一三	二、六〇二	[illegible]
小計	一八八、八二一	一九三、六二七	△[illegible]
勸銀	七三、〇三二	五九、八六七	[illegible]
合計	二六一、八五三	二五三、四九四	[illegible]

業佃打合會
臺北州で開催

臺北州では來る九日、十日の兩日午前九時から州廳會議室において業佃打合會を開き昭和七年度小作業の慣行について協議することとなつた、右會議には各郡の主任者が出席し同總督府からも係官の出席ある筈

三井物産
人事異動

【大阪三十日發本社特電】三井物産會社では二十八日左の人事異動を發表した

上海支店長 福島新三次
命本店勤務参事 本店業務課長 守岡多仲
命上海支店長 シドニー支店長 永島雄二
命本店業務課長

特產品宣傳會
一日から金澤で

總督府では金澤市の觀光と產業の博覽會に參加し臺灣事情の宣傳に努めてゐるのを機會に五月一日から六日間金澤市デパート宮市大丸で臺灣特產品宣傳會を開催することに決定した、尚この宣傳會には目下金澤出張中の山本、大內、細垣の諸氏が出席し說明其他の任に當る筈

金澤市の臺灣見本市
引合を見たもの約千五百圓

金澤市における臺灣商品の見本市は既報の通り四月二十五、六、七の三日間開催されたがこの見本市で引合ひを見たもの約千五百圓であつた、其他に相當有望なものもあつたけれど當業者としては臺灣商氏がただ一人出席したのみであつたので折角色々な商談を受けても先方との相談に應ずることが出來なかつたことは大に遺憾とされて居る

大阪商船の專屬荷扱者統一
大阪商運株式會社創立

【大阪三十日發本社特電】最近數年來海運界不振の餘波を受けて大阪商船專屬の荷扱業者は悉く甚しい苦境に陷るに至つたのでこれが對策として大商社商船組、山中運輸外交部、富島組を解散の上合併して一會社となし大阪商船の近海及遠洋一部の取扱品勝手業務の統一をはかる事とし二十六日創立總會を終つた同社の名稱は大阪商運株式會社資本金二十萬圓金額拂込濟、役員を夫々決定した同大阪商船大阪支店長關口氏が右新會社の社長に就任したので社內の異動をなした

臺北組銀週報
預金減貸出增

臺北組合銀行二十三日現在の預金帳尻は五千七十九萬一千圓にして前週末より三十一萬圓を減少し貸出は一億一千九百二十四萬一千圓にして前週末より九十七萬七千圓の增加を示してゐる右預金、貸出の內容を示すと(單位千圓)

臺北手形交換所組合銀行營業週報 (昭和七年四月二十三日現在)

項目		定期	當座	特別	諸預	合計
合	計	16,801	5,082	20,890	8,018	50,791
前	週	17,015	5,229	20,702	8,155	51,101
前	年	12,325	5,351	20,863	8,206	46,745
項目		貸付	當所	割引	合計	交換
合	計	78,968	1,252	39,021	119,241	4,710
前	週	78,458	938	38,868	118,264	4,[illegible]02
前	年	75,118	870	37,204	113,192	4,681

臺南州下の本期稻作
內地在來共不良

臺南州に於ける本年第一期作水稻農園考照試驗第三回の調査に依れば今季氣象は氣溫の上で前年及平年に比し大差はないが何分日照時數が少く稻作上稍々不良なる天候と見られた、而してその作況に依れば概して不良で本島種は前年に比し草丈分蘖共に劣り平年より草丈は優つても分蘖は不良で又內地種は草丈分蘖共に前年及平年より劣つて居る狀態を示して居る

埔里と烏日
製糖終了

臺灣製糖埔里社製糖所は二十八日午後六時製糖作業を全く終了した原料消費高左の如し
原料 九四、六〇一、七二〇斤
步留 一二、二四六、四四〇斤 一二、九五%
尚大日本製糖烏日製糖所は二十九日午前十時十分壓搾終了しその原料使用高は一六五、八三六、九五〇斤である

移出米累計

三十日基隆出帆扶桑丸は丸糯米神戶揚五〇〇袋、吉浦揚三〇〇袋、廣島揚一〇〇袋、宇品揚一五〇袋、門司揚一〇〇袋、計一、一五〇袋を積取つた昨年十月以降兩港積二期米の移出累計は次の通りである

二期蓬萊米 七七九、四九六袋
同 在來米 五一、七五三五
同 丸糯米 一二六、〇九七
同 長糯米 二五三、七〇一

昭和會の見學團歸臺

臺北內地人食料雜貨商を以て組織する昭和會では內地取引先訪問並に各工場見學の爲代表藤田敏則氏を始め一行十名三月三十一日臺北出發內地を巡遊中であつたが二十九日一行は無事歸臺し見學の結果啓發さるる所多かりしを喜んである

日本生命
高雄へ出張所

日本生命保險會社は最近の契約高十一億圓を超し昨年三月の十億に比し一億圓を增加し更に逐月增加し現在二億五千萬圓に達してゐる、本島に於ても益々新契約の獲得に努めてゐるが今度高雄へ出張所を設置することに內定し六月一日より開設する豫定である

シャム米
賣行活潑で相場も上る

シャム米の輸入は昨報の如くであ[illegible]

魚類卸相場表(三十日)
臺北市中央卸賣市場 (百斤相場)

魚名	最高	最低	平均
マダヒ	[illegible]	[illegible]	[illegible]
レンコダヒ	[illegible]	[illegible]	[illegible]
鯖(シビ)	[illegible]	[illegible]	[illegible]
カキ	[illegible]	[illegible]	[illegible]
フカ	[illegible]	[illegible]	[illegible]
生ラ	[illegible]	[illegible]	[illegible]
アラ	[illegible]	[illegible]	[illegible]
白エビ	[illegible]	[illegible]	[illegible]
イセエビ	[illegible]	[illegible]	[illegible]
クルマ蝦	[illegible]	[illegible]	[illegible]
中エビ	[illegible]	[illegible]	[illegible]
カダヒ	[illegible]	[illegible]	[illegible]
牛エリ	[illegible]	[illegible]	[illegible]
小コリ	[illegible]	[illegible]	[illegible]
タワビ	[illegible]	[illegible]	[illegible]
アジ	[illegible]	[illegible]	[illegible]
丸中六	[illegible]	[illegible]	[illegible]
ザノ	[illegible]	[illegible]	[illegible]
小ガモ	[illegible]	[illegible]	[illegible]
大由子	[illegible]	[illegible]	[illegible]

蔬況

品名	相場
血子	[illegible]
絲リ	[illegible]
赤ヨ松	[illegible]
平アジ	[illegible]
パラジ	[illegible]
アララ	[illegible]
ロ火	[illegible]
田村丸	[illegible]
エイ	[illegible]
コトカ	[illegible]
小マナ	[illegible]
太フ刀	[illegible]
小グチ	[illegible]
キグチ	[illegible]
イカ	[illegible]
上仕	[illegible]
什	[illegible]
一番溝	[illegible]
グチ	[illegible]
恒春丸	[illegible]
ホボ	[illegible]
六ナ	[illegible]
フカ鮨	[illegible]
計	[illegible]

米況 三十日

正米市況(後場) 期米引戾高に丸糯小堅し
▲蓬萊米 當限 先限
不 不 不 中 不 中
▲丸糯米 不 中 九、〇四 不 中
▲二期蓬萊米 前場小甘く見送られ無商の氣先期米後場休場外材料に見送られ各限共に出來不申
▲二期丸糯米 前場軟弱の氣先押目買に小戾し當限氣味薄く出來不申中限は九圓五錢拔け〇四錢と六丁高一本に三本出來たのみ先限は出來不申閑散裡に後場を終る
其他出來不申

基隆在庫米(三十日朝現在)
一期蓬萊米 八、三七一 一四袋
二期蓬萊米 ー一七一 一一
一期丸糯米 二、七〇一
二期長糯米 ナシ
二期丸糯米
二期同白米 三四三
二期在來白米 三五
其他 一、七七八
合計 一一、二四四四
到着米二十一東(二日分)三二四四頓

堂島兩建控除俵合 賣方建玉 買方建玉
中限 一、一二〇〇石 一、一二〇〇石
賣方 八五、一四石 買方 濱岡以下九店
先限 一八五、八〇〇石 商屋以下二十七店
賣方 一八五、八〇〇石 上組以下二十四店

大阪在庫米
內地玄米 一、七〇〇、八八八
同 白米 二〇〇、二三四
朝鮮玄米 五二、二三三四
同 白米 二二、七四六
臺灣玄米 二二、八三七
同 白米 一〇〇、二二
外國玄米 一、〇〇〇
同 白米 一〇、四二二

堂島米況前場
【大阪三十日發本社特電】今朝け株式銘柄一齊安移りと東京、神戶下放れに向下寄り先は二十四圓二十六錢と十四丁安に寄り地場と高値に三十五錢と跌ね史に三十九錢と戾したが買物仕切れ二十九錢を押し地場下げと寄持に手仕舞物の[illegible]

堂島兩建控除前場
[illegible] 田中金一、〇〇〇 濱中二、〇〇〇 賣方 濱岡二、〇〇〇 福井正一、三〇〇 文前七〇〇 [illegible]

各地期米新甫場
【大阪三十日發通】堂島の新甫七月限に對する人氣は大體五、六十丁中心と豫想され居るが新米相場か下値に居る爲め六、七十丁上輪でも買つて出せぬかとの聲となつた、聞かも月限は高前上げ後の新天災氣分が昂騰し來たる一面各地の在米に對する[illegible]、鑛と愈々目立つて來るのだから當、中の鞘開きの程度と同一視すべきではない中、先の鞘は先行き鞘縮みの場合あるも淺會は相當の買整が出るのではないかと云はれてゐるが然し上値は政府の第二次買整で決定は限り保險的賣物は絕へまいと見られてゐる尚東京期米は五、六十丁上輪戾であゝる

株況

大阪短期 ▲前場 寄 引
東洋紡 一三五、〇〇 一三四、八〇
鐘紡 三六、四〇 三六、七〇
日清紡 五二、八〇 五二、〇〇
日魯 四四、二〇 四二、〇〇
毛斯 一〇八、〇〇 一〇二、〇〇
鈴紡 三〇、八〇 三〇、〇〇
日新 一二九、二〇 一二九、〇〇
同 八〇、三〇 八〇、八〇
東新 四一、〇〇 四四、〇〇
大株 六四、七〇 六四、六〇

大阪長期 ▲前場 寄 引
大株 七二、六〇 七一、七〇
同新 六四、一〇 六四、七〇
紡新 九二、〇〇 九三、〇〇
鐘新 一八、九〇 一八、五〇
同新 九二、一〇 九二、〇〇
明新 五二、五〇 五二、〇〇
日新 三四、四〇 三四、二〇
同新 三六、一〇 三六、〇〇
日石 三九、六〇 三九、六〇
[illegible]

大阪短期 ▲後場 寄 引
東洋紡 一三五、〇〇 一三五、〇〇
鐘紡 三六、八〇 三七、〇〇
日清紡 五二、八〇 五二、〇〇
日魯 四四、〇〇 四四、〇〇
[illegible]

大阪長期 ▲後場 寄 引
大株 七二、八〇 七二、九〇
同新 六五、〇〇 六五、五〇
[illegible]

東京長期 ▲前場 寄 引
[illegible]

東京株況前場
【東京三十日發電通】突發せる上海領事館事件に人氣動揺し折柄海外材料と一齊閑落もありスチール株は二十七弗八分七と新安値を示し米株四十錢安新二圓五十錢安と敢落し明株は大藏省の意向に買人氣增加し比較的閑散であつたが賣方の壓迫と例の鐵鋼株は物になるまいとの觀測有力となり會社に有利に展開を示し來たつたので賣方の買急ぎとなり短期は三圓方反騰したが長期は閑氣配に下げなかつた結果錦二圓十錢方安く日魯、產業一圓安と賣られ富士紡、後野三、六十錢安、東株は新二圓三十錢安、新四圓三十錢安に大引

東京國債
第一四分利 八七、九〇
第二四分利 七三、九〇 七三、九〇
第三五分利 八七、〇〇 八六、九五
第二十八年物 八七、九五
[illegible]
佛貨公債 一、二二七、四〇
國債出來高七五、八〇〇圓

東京銀行貨株
[illegible]

東京株況後場
【東京三十日發電通】下旬買島の入超額を好感して小戻步調となり休日の暗嫌に場合氣分がらず限前縷に早引きとなり新縷は縷縷の下支へに連れ額二十錢高と寄付きに一四五十安明縷は賣方の買退きに一四五十錢方反騰し日魯九十錢高、後野番票商新各三十錢高、東株は新五十錢高新二圓高と引け短期も郵便貯金の減額を好へ賣方の利喰急ぎとなり氣配メッキリ見直し四十三圓九十錢と急反騰して引け

糖況
實 玖 馬
臺 〇弗八分五

絲況

大阪綿絲 米棉 九十錢安 印棉 三十五圓安
▲前場 寄 引
五月限 一九八、〇〇 一九、三〇
十月限 二〇八、四〇 二〇七、三〇
▲後場
五月限 一二〇、四〇 一二〇、五〇
十月限 一二七、三〇 一二八、〇〇

大阪棉花
▲前場
五月限 二七、九五 二八、二〇
▲後場
五月限 二八、〇五 二八、二〇

橫濱生絲
▲前場
九月限 五六〇、〇〇 五六四、〇〇

銀塊
倫敦現物 一六片一六分 一六片一六分一五
同 先物 一七片一六分 一七片
紐育現物 二九仙三〇
同 先物 午前十時 午前十一時
大連現物 七〇、三〇 七〇、三〇
同 先物 七〇、六〇 七〇、六〇
▲後場
大連現物 七〇、一五 七〇、〇二
同 先物 七〇、四五 七〇、四〇

米日爲替
三弗三七仙二分一

米英クロス
三弗六六仙

大連特產
▲前場 寄 引
大豆 現物 四、四八 四、四八
五月物 四、四八 四、四七
六月物 五、〇〇 五、一〇
七月物 五、〇五 五、〇〇
八月物 五、一〇 五、〇五
豆粕 現物 一、六五 一、六五
五月物 一、六六 一、六六
六月物 一、六六 一、六六
七月物 一、六六 一、六五
八月物 一、六六 一、六六
豆油 現物 一三、〇〇 一三、〇〇
[illegible]

神戸市中相場
大豆現物 四、五〇
豆粕現物 一、六五
紡安內國物 [illegible]
三〇 〇、過燐酸 一、五五
米國物 四、六五
硫酸燐物 二、六五 同天津物 二、八七
[illegible]

神戸豆粕
▲前場
五限 二、六三
▲後場
五限 二、六四
六限 二、六四
[illegible]

シカゴ小麥
五限 五三仙八分三
七限 五五仙四分七
九限 五六仙八分三
[illegible]

肥料
同(日) [illegible]
同(朝) [illegible]
臺灣(Ｍ３) [illegible]
二號(Ｏ・Ｂ) [illegible]
耕地日肥(Ａ双) [illegible]

大阪現物
爪哇 [illegible]
四月積 [illegible]
五月積 [illegible]
六月積 [illegible]
七月積 [illegible]

東西南北

◇廿九日上海に於ける天長節祝賀會式場に我が軍部首腦者を目掛て投ぜられた爆彈は各方面に異常な衝動を與へ休日明けの株式市場は先づ安く新東三、四圓安を告げ、期米も寄付で呆氣なく下放れアト引戾したが、事件が事件だけにその成行き關係を重大視されてゐる▲何だか國際關係を氣遣はれてゐるらしく株式、期米其他の市場も事件の眞相が判明するまでは迂濶に手が出せぬといふ人氣である▲五月は昔からうといふ人氣も此の突發事件で一寸頭を押へられた感がないでもない、今年はよく〳〵突發事件問題の多い年ではある、[illegible]も明鏡的に娯味があるのかも知れぬ、茲は正に一考を要する所だらう▲元臺灣の常務として知られた皿谷廣久君が二十九日ヒョッコリと來臺した、[illegible]

ラヂオ欄

今日の番組 五月一日(日) JFAK

午前の部

【八・〇〇】全島氣象通報(臺北) 今日のお天氣のお知らせ(臺北のみ)臺北測候所發表

(臺北のみ)今日の家庭料理獻立 チャン・ライス・レモン・ゼリー

【一一・二〇】實況中繼放送(野球) 六大學野球リーグ戰(明治對帝大 第二回戰、明治對法政 第二回戰)明治神宮外苑野球場より

午後の部

【一二・五九】正午の時報 氣象通報(臺北のみ)臺北測候所發表 放送局編輯ニュース

【〇・二〇】晝間娛樂時間(レコード演奏)(リーグ戰中繼なき場合に限る)ジャズ 一、モンテ・カルロの一夜 二、マドロスの戀 三、愉快な獨り者、ベーロフオン・ダンス・オーケストラ 四、二人のなみだ 五、近衞兵大行進曲 ダホス・ベラ・オーケストラ 六、シボニー、バーナバス・フオン・ゲザ・オーケストラ 七、朗らかなデイキシー、ボウラー・ミネヴイツチ 八、蟲の結婚、ダホス・ベラ・オーケストラ

【一・〇〇】氣象通報(臺南のみ)臺南測候所發表

【六・三〇】獨唱(大阪)「曲目未定」大谷哲子、伴奏伯爵東伏見邦英

夜間の部

【七・〇〇】講演(臺北)「子供の日について」文教局長 安武直夫

【七・三〇】未定(東京)

【八・三〇】管絃樂(臺北のみ) 一、セレナード イ、春の朝(シヤツト作曲) ロ、ラ・パロマ(イラデイエール作曲) ハ、ドリゴのセレナード ニ、グリリエッタ(ヒルドレス作曲) ホ、天使のセレナード(ブラガ作曲) 二、舞踊曲 イ、ハンガリー舞曲第五番(ブラームス作曲) ロ、三つのスペイン舞曲(モシュコフスキー作曲) ハ、さつき踊り(ヒューヌリニスキー編曲) ニ、伊達者(リツター作曲) JFAK管絃樂團、指揮 一條愼三郎

【九・〇〇】琵琶(臺南のみ)「鬼界ケ島俊寛僧都」[illegible]

【九・二〇】時報 △氣象通報(臺北測候所發表)△臺日ニュース(臺北のみ)△放送局編輯ニュース(臺南のみ)△公示事項 △明日のプログラム發表

管絃樂 (午後八時三十分)

JFAK管絃樂團 指揮 一條愼三郎

アマチユア・メムバーも加つての放送である。曲目は初夏の夕べに適しい輕い曲のみで、セレナードと舞踊曲のみ集めたものである。最初の五曲がセレナードで、次の四曲が舞踊曲である

一、春の朝(シヤツト作曲) 爽やかな旋律の中に明朗の光りの差した輕やかしいひらめきのある曲

二、ラ・パロマ(イラデイエール作曲) これはスペインの民謠、南歐の香り高い、よく知られた曲、カスタネットの音も晴やかである

三、ドリゴのセレナード 世界に廣く愛好されるセレナード、ドリゴと云へば直ちにこのセレナードを想ふ

四、グリリエッタ(ヒルドレス作曲) なめらかに進む特異なセレナード、愛らしい小曲である

五、天使のセレナード(ブラガ作曲) 伊太利の作家ブラガの傑作であるセレナード、天來の妙音の如き旋律である、敬虔な氣分の中にも愛に滿ちた曲である

次は舞踊曲に移る

一、ハンガリー舞曲 第五番(ブラームス作曲) 獨逸の大作曲家ブラームスは、ハンガリーの音樂を深く研究した結果、多くのハンガリー舞曲を作つた、中でも今日演奏される第五番は特に有名である、元來のハンガリーの舞曲チアルダスを基にしたもので、緩徐なものと火のやうに急速なものとの二部からなり、熱狂亂舞、何人をも魅了せずにはゐないだらう

二、三つのスペイン舞曲(モシュコフスキー作曲) ポーランドの大作曲家モシュコフスキーは、スペインの情熱を心より愛して、このスペイン舞曲を作つた、燃える紺碧、赤い烟のスペインの踊り、強い日光の下に狂ふ舞踊

三、さつき踊り(ヒューヌリニスキー編曲) これは日本の旋律、初夏の輝く日の飛びと、晴々しい空氣に滿ち溢るゝと、なつかしいメロデイー

四、伊達者(リツター作曲) 極めて風趣りな小曲

▼ジャズ 晝間娛樂時間【午後零時二十分】

本日は歐洲に於て人氣の高いダンス・オーケストラの演奏によるジャズ演奏である、ベーロフオン・ダンス・オーケストラはベーロフオン會社の手の創れたジャズ・バンド、ダホス・ベラ・オーケストラは西班牙の生んだ朗かな樂隊、バーナバス・フオン・ゲザ・オーケストラ、ミネヴイツチは[illegible]である。曲目第一「モンテカルロの一夜」はウーフア映畫「モンテカルロの狂亂」の主題歌でタンゴである

二、マドロスの戀 これも「モンテカルロの狂亂」の主題歌でフオツクス・トロツトである

三、愉快な獨り者 これはギルバート作曲のフオツクス・トロツトで、ヘンドリツクの獨唱が入つてゐる

四、二人のなみだ これは實になだらかなタンゴである

五、近衞兵大行進曲 サロニー作曲のフオツクス・トロツト、面白い曲

六、シボニー これは最近流行のルムバ、調子の馬鹿にいいもの

七、朗かなデイキシー ミネヴイツチ自作の朗か過ぎてトテモ嬉しい曲

八、蟲の結婚 サロニー作曲の愉快なもの、春に適はしい曲である

獨唱 【午後六時三十分】

大谷裏方の放送 ―伴奏は東伏見伯爵―

大谷哲子裏方は人も知る通り、久邇宮邦彦王殿下の王女で、又皇后陛下の御妹に亙らせられて、今は東本願寺の大谷伯爵裏方である、音樂的天分は以前から認められてゐられたが、此の度初めてBKのマイクロフオンの前に立たれる事になつた。高貴の身分をもたれて殊に女性として、實に破天荒の事である。伴奏の東伏見伯爵も同じく高貴の出であり、同じく久邇宮殿下の王子であらせられて、今は臣籍に降下せられたが、大谷裏方の御弟に亙らせられる方で、東伏見伯のピアノは既に定評があり、去る三月三十一日の樂聖ハイドンの記念の夕べには日本放送交響樂團とピアノ・コンチエルトを放送されたが、まだファンの記憶に新たなものがあらう

講演 【午後七時】

▲子供の日について 文教局長 安武直夫

五月一日から始まる子供の日の週間に就いて文教局長安武直夫氏の講演である、新文教局長の處女放送である

本日の野球中繼

六大學野球リーグ戰 明治神宮外苑野球場より【午前十一時二十分】

▲慶應對帝大第二回戰(解說、米良アナウンサー)

▲明治對法政第二回戰(解說、河西アナウンサー)

放送時刻一部改正

本日より臺北放送局の放送時刻一部改正される、此の放送時刻は夏季時刻として九月三十日までのものである、平日の放送開始は三十分繰上げられて、朝の挨拶及びラヂオ體操が午前六時から放送される、又夕刻の放送も在中[illegible]の都合で午後五時より六時までの內地中繼は取止めとなり、又地元の午後六時からの子供の時間は三十分繰下げられて六時三十分から七時までが子供の時間、七時から三十分間が講演又は講座、七時三十分から內地中繼の演藝時間となる、尙內地よりの特別の講演は地元の子供の時間(六時三十分より七時まで)の時間に繰入れられる事になつてゐる、又八時三十一分からの奉天よりの中繼放送は四月の內にも時々空電の爲に中繼不能の場合もあつたので、五月一日からは中繼を中止して、地元の演藝放送を八時三十分より九時十九分までの四十九分間となつた

▽朝は六時より
▽夕刻は六時三十分より
▽奉天中繼は中止
▽地元演藝は八時三十分より

右が改正の主要項目である、なほ本日は日曜で、放送開始は午前八時からである

家庭料理獻立

午前八時の放送に引續き

▲チキンライス 材料(五人前) 鷄肉(又は豚肉)五十匁、玉葱小一個、青豆小匙、トマトソース五勺位、バタ、パセリ、鹽、胡椒、白米五合

▲レモンゼリー 材料(五人前) ゼラチン六枚、水二合五勺、砂糖(大匙山盛三杯)三十匁、レモン一個、卵白一個

子供新聞は休み

今日は日曜でおやすみ、お待兼ねのJFAK子供新聞のある日ではありますが、時間の都合で一回休ませて頂きます。その代り來週はウンと面白いニュースをお話いたしますからお待ち下さい

內地の聽取者は百萬突破

大正十四年三月に初めて芝浦から東京中央放送局のウエーブが出てから僅か七年の短時日の間に聽取者は百萬を突破したのでこの五月からその記念放送が大々的に行はれる豫定になつてゐる 然しまだ詳報に接しないので確報し得ないが最初の五月一日には犬養首相が自らマイクロフオンの前に立つ筈である。これは確定次第またお知らせする手筈になつてゐる

不老不死の藥

長生を望む人や不死志願者への參考資料

古人の長生

したことは文獻によく見えてゐる百歲、二百歲といふ今日の人間から考へて常識的に首肯出來ぬ例はいくらもあるが、それには何か特殊な手段に依つたものと想像される。そこで昔から神祕とされてゐる不老不死の藥があるのでこれと關聯して古人の長生法を調べ長生愛好者や不死志願者へのよき參考として見やう

不食 珍珠船(松屋筆記所收)に

李守忠爲承官、奉使南方、過海基州界、遇道一翁、自稱羅巡島年八十一、邀守忠、請其居、見其父日叔達、年一百二十二、又見其祖、日宋卿、年一百九十五、閻次見棠中有小兒出頭下視、宋卿日、此九代祖也、不語不食、不知其年、朔望取下、子孫列拜而已

とあるのについて考へるに、之が事實であるか假說かは別として茲に小兒といふのは現代の掛退翁から九代前の祖が衰返つて生存してゐる容貌をいふのである。そして「語らず食はず其年を知らず」といふのだから死然無機物である。吾々は宇宙の生物は必ず食を攝りそして遂に死ぬ。其中で「不食は卽ち不死」といふ理論が成立しないであらうか。この珍珠船の物語は、斯うした

理論を高唱

したらしい。殊に科學者の研究した所によると或動物を捕へ之を飢餓狀態におく時、身體はだん〳〵縮小して終に卵から孵化した時と同じ狀態となり再び之に食を與へると、又だん〳〵と成長して成蟲となる。そして之が幾度でも繰返され得ることを證明してゐる。又別の試驗によると或種の動物は之を絕食させて乾燥すれば砂粒の如き無機物狀態となり紙に包んだりピンに留めたりして幾年も保存し得るが他日之を取出して水を注ぐと忽ち蘇生し始めるといふ。是等の實驗に徴する時飢餓と濕潤不食と不死物の本性を現はしてのそ〳〵と活動し始めるといふ。是等の實驗に[illegible]そこに何か未知の眞理が潛在してゐるのではあるまいか。珍珠船の物語も荒唐無稽の假說として笑殺するわけには行かなくなる。仙人は永らく生きてゐるが不食と云ふことが古書に多く出かけてある。そこには穀類を五穀と限つてあるから穀以外の何物を食ふべきかの問題が生ずる。又風と露とが神仙の飮食物の一つであると書いてある。春は朝の霞、夏は夜半の氣を食ふとあるがこれは霞たなびく春の曉の深呼吸、俗煙沈靜する夜半の深氣であつて確かに人間にも應用し得る長生法である。以上神仙の術は生方面であるが

藥物方面を 見やう

人魚の肉 人魚は上半身が女人の形で下半身は魚形をなすといふ。我國では攝州堀江から取れた例や近江蒲生川から出た例などが古記に見える「發疾秘記」を見ると、若狹國後瀨山の麓に八百比丘尼の祠といふのがある又空印寺內の一社に八百比丘尼の像が安置してあるがこの八百比丘尼とは仙女でその來歷はむかし今宮の洲崎村の漁夫が人魚の肉を料理して人々に振まつたが誰も怪しみて食はぬ。其中の一人が馳走をそつと家にもつて歸つておいたが忘れてしまうとその娘はうまさうだと食する。北陸道の如く恍惚とした夢心地になつた。その後いつも若々しく七世の孫の老年頃にもまだ若者でゐた。さてこの人魚とは科學上如何なる種類の動物であるか、或動物學者は人面魚身の動物は今も大洋中に棲息してゐて決してグロテスクなものでないと云つてゐる。しかし多分昔の人魚とは別物であらう

昔の人魚の 圖に和

漢三才圖繪には今亦四海大洋中間有之云云、異聞雜記至時見突進又進人網奇不悟とあつて、正德の頃には往往人魚が漁夫の網にかかることがあつたが漁夫等怪しんで之を海に投げ返したと云つてゐる。松葉と薛荔とはあの有名な久米仙人が食つたもので彼はこれを食として仙人となつたが烟火を喫して人間に復歸したといふのである[illegible]

る。今日の所謂エロのために久米仙人は落つこちたのである。さて松葉は古來不老輕身の效があると稱せられてゐて、仙人は之を食つて空中を飛行するのである。本草綱目によれば松葉を細切にして毎日食前に酒に浸して服用すると人をして不老ならしめ、身を輕くして元氣を增し久しく持續すれば終には五穀を絕つても餓えず渴せぬやうになるとある。薛荔は「まさきのかづら」(正木葛)で發止木、扶芳藤などといふ異名ある蔓生木質の植物である。烟火は炊爨や煮炊の火で人間の食ふ飯やお菜のことである(原田生)

主婦のメモ

卵のゆで方(酢をすこしお入れなさい) 卵の白味をあわ立てる時には器物に油氣がありますとよく立ちません、よくあわ立てる必要がありましたら鹽を一つまみ入れてごらんなさい直ぐに泡が立つて來ます。卵を固ゆでにする時には煮立つた湯に入れて十分間ゆでるのが一番よい方法です、又此の時酢を少々入れますと殼も一緒に樂に切ることができます。尤もこの際庖丁に酢をぬることが肝要です、又卵を保存なさる折にはとがつた方を下にむけまして糠かやそみがらの中へ立てて置く事が一番よい保存方法です

魚の健康狀態を見る法 金魚などの鑑賞魚を飼養してゐる場合には殊に大切なことですが、他の鳥獸とちがつてお魚では健康か病氣かといふ見わけがなか〳〵つかないものです、ところがこれを見る法があります。それは背鰭を見ることで、背鰭は魚の健康のバロメーターです。もしこれをたたんでゐるやうでしたら健康でない證據で寄生蟲がついてそのために弱つてゐるか食べすぎて食傷してゐるか或は他の病氣のために弱つてゐるかです、健康の魚は背ヒレをパツと開いて泳ぎ方も元氣です

チヨコレートの入れ方 香のよいのみものであるチヨコレートは次のやうにしていただきます、分量一人前茶匙多目に一杯、五人前なら五杯、入れる時鍋は思ひ切り熱くなければなりません、最初ミルクで溶いて湯を入れて充分まぜます、砂糖は初めから入れてもよく、又後からでも宜しい、[illegible]を入れるならば沸騰しない程度に火にかけると非常によく調和して一段とおいしくなります、[illegible]

身の上相談

相談相手もなく思案に餘る精神上の問題で御相談になりたい方は手紙で身の上相談係宛で御申出下さい電話や面會はお斷りします

嫁入先で嫌はれ悲觀してゐる

私は當年二十四歲の女で御座います。十八歲の時父母の言葉に從ひ嫁に行きましたが昨年まであしかけ五年の間毎日々々家庭の手傳ひをし女中の如く働きましたが、それでも家人には嫌はれ困つてをります。子供が一人居りますが夫も愛してくれません、私も仕方なく目下は實家に歸つて居ります。現在病氣で靜養してをりますが嫁した先では知らぬ顏をしてゐるし夫の心も解らず將來のことが心配でなりません。今の私としては如何いたしたら宜しいでせうか、迷ひ且つ悲觀してをります。私に力をお授け下さるやうお願ひいたします(二十四女)

自分に何か缺點があるか考へて

毎日よく働いても嫁ぎ先の人から可愛がられぬといふことは誠に困つたことだと深く御同情します。人間といふ者は自分で自分の缺點が容易に解らぬものです。高い教育を受けた程度の人でないと常に自分の缺點を氣づいて之を直してゆくといふ事が出來にくい樣です。あなたも自分のやることいふ事等についてよく考へてみて御覽なさい。一生懸命に働いても人の氣に入る樣な仕事ができぬと嫌はれる事もありますからナゼ人の氣に入つて貰へないのかといふ原因をよく〳〵考へてやり方を少し變へて見る樣になさい。で先づ仲人に話して先方の考へをきき、若しあなたに足らぬ所があるといふのなら改めて謝り方を改める樣にし家人の氣に入る樣に努めてやつて御覽なさい。[illegible](医)

[illegible]

新刊紹介

△婦女界(五月號) 先づ斷然群を拔くステキな出來榮えに敬服した。『未亡人相談號』と題して、あらゆる立場にある未亡人が、ズグ活用出來るやうに實例入りで相談に應じた生活案內記を特輯してゐる。どうして人生最大の不幸を突破し新生面を打開するか、その結末から就職の紹介まで詳述。これさへ讀めば迷ひも一掃され、明るい前途が開ける案內書である特別讀物として茅野大毎・東日記者の未亡人が滿洲の曠野に夫の殉職を訪れた感激と涙に溢ちた記が掲載してある。一讀鬼神をも泣かせる人情味に富んでゐる婦道の鑑としてぜひ近代女性に讀めたい讀物である。(定價五十錢送料四錢半、振替東京一二九三七番東京驛前丸ビル婦女界社發行)

端午のお節句のちまきの拵へ方

―但し姙婦はたべないやうに―

端午の節句にちまきをつくりますが地方〳〵で夫々ちがひます、次にお紹介するのは九州地方の珍らしいもので灰から取つた灰汁に漬けて作るものです

× ×

先づ二日前に灰汁をとりますが、良い木灰を一升をふるつて小桶に入れ、その中に水二升位注ぎこみ、塵の入らぬやうに蓋をしておきます翌日糯を洗つたら一晚灰汁にとつて水氣を切つておきます。そして再び桶にとり灰汁の水を流しこしてお米がふくらんでも水から出ぬ位に充分に灰汁を入れて一晚漬けます次になるべく新しい竹の皮を[illegible]らぬやうに洗つて水氣を除きとり普通のお菓子など包むやうに三つに折目をつけてその中へ水氣を切つた糯を直徑三寸位の丸さにおきそして兩方から包んで竹の皮を細くしたので四ケ所程しばりますが、沸點をするとお米がふくれますから幾分か緩めにしてしばります

× ×

分量によりお釜か深目の鍋に入れ充分に水を注し、煮立つてきましたら火を弱くし三四時間湯煮しましたらおろして平たいお皿かまな板の上へ並べて冷まし、黃粉で二三分の輪切にして黃粉に砂糖を混ぜたのをかけていただきます、これは拵へてから十日間は保ちますから重寶ですが、ただ姙娠中に食べることはいけないとされてをります

東亞の謎 (252)

作者 國枝史郎 畫家 伊藤順三

ウイグル人の國(一四)

武村達の焚いてゐる焚火を、この時ダクトは眼に入れたのであつた。

「おや、ほんとうだ火が見える」

次郎も焚火へ眼をつけた。二人もこの日この森林へ、沙漠横斷の自動車を着け、さうしてこの森へ入り込んだのであつた。二人が寄らなかつたのは、也運該や巴林が洋子を連れて、突厥城へも開發城へも行かず、此の方角へ來たことを、道々の人間や、旅行者の口から確かめたからで何んと云つても沙漠横斷の自動車で通りはしなかつたかと、その自動車を數か少くか〳〵こんなやうに訊けば大概の場合、通つたか通らなかつたかといふやうなことは、確かめること出來るのであつた。

で、二人は也運該たちが、この森の中へ入り込んだことをも突き止めて知ることが出來たのであつた。

自動車の運轉手と案內人とに―中途で雇つた案內人とに、假の木小屋でも作つてくれと、かう云ひつけてから次郎とダクトとは、もう先刻から森をさまよひ、洋子をさがしてゐるのであつた。

「あれはどうやら焚火らしい」

次郎はさう云つて眺めたが「焚火を焚いてゐる以上は、人間がゐるものと見なければならない也運該たちかもしれないだらうか」

「行つて見ませう」とダクトは云つた。

「さうです也運該たちかも知れませう、行つて見ませう次郎さん」

「行かう」と次郎もすぐに應じた。

二人は其方へ急いで步いた。[illegible]

「助けてーッ」

と彼女は金切聲をあげた。一生懸命の場合であつた。こんな場合には自分自身が、沙漠のオーシスの一つに、蒙古人たちに隔絶されて、生活してゐるといふやうなことは、念頭にあるものではない。で、彼女は日本語で叫んだ。

「助けてーッ」

と日本語で叫んだ。すると直ぐに。

「誰だーッ」といふ聲が、木梢のやうに日本語で返つた。

で來た。老人は洋子の腕をノロ〳〵廻つた間もなく姿が見えなくなつた。

× ×

洋子は無言で起つてゐた。焚火の光を目宛にして。背後から也運該やその部下達が追つかけて來るやうに思はれた。さうして事實也運該や部下が彼女を追かけて來るやうであつた。聲が聞え足音が聞えた。鼓や木の枝に觸れるやうな音が、しつきりなしに聞えるのであるから。でもたうとう焚火の光が、數十間の行手に見える。さういふ地點まで迫つて來た。

(助かつたわ、有難い!)

彼女はさう思つてひた走つた。やつと焚火の所まで來た。

萬なかだち

外交 員募集 [illegible]

社員 [illegible]

看護婦 數名至急募集 [illegible]

貸家 [illegible]

貸家 [illegible]

電話 二九二五番 [illegible]

顏面と 肌膚と 毛髮の ミツワ石鹼

春と健康美

化學的作用が特に緩和で 石鹼分を殘さぬから ミツワ石鹼は顏面と肌膚と毛髮を しつとりと艶やかに 整へて 湯上りの 清爽さが實に無類です 其の洗ひ出された健康美!

この良質の石鹼をよく此價格にて提供できますのも、大量生產の結果、卽ち、個々に各位御愛用の賜物に外ならず厚く御禮を申上げます。

溶解適度に 眞白に細な泡が豐に立ち 而も 絕對にムダ無く 半途で決して 溶崩れがせず 三倍保つ……

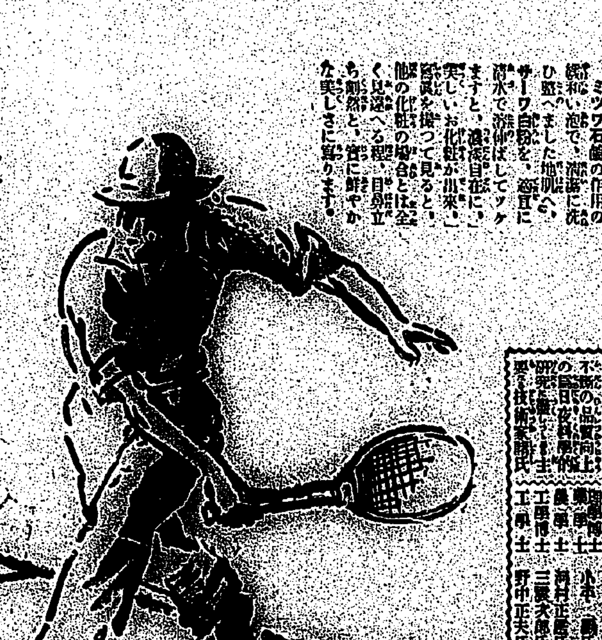

石鹼は、使ふ前に洗面器等へ出し放しておくと、表面のみ乾燥し過ぎますから、使ふ時に先づ、數分か、水へズブリと漬けてお使ひに成ると、泡立が一層良く成るものです。

鮮やかな寫眞振

ミツワ石鹼の作用の緩和い泡で、潔淨に洗ひ整へました地肌へ、サーワ白粉を、適宜に淸水で溶伸ばしてツケますと、濃淡自在に、美しいお化粧が出來、寫眞を撮つて見ると、他の化粧の場合とは全く見違へる程、目立ち鮮然と、實に鮮やかな美しさに寫ります。

不斷の品質向上の爲に日夜研究指導の技術家諸氏 理學博士 小平一郎氏 藥學士 河村正彥氏 農學士 [illegible] 工學博士 三澤太郎氏 工學士 野中正夫氏

本舖 東京 丸見屋商店

D.21

臺灣の陸上競技界に 大きなスパイクの跡
前日に劣らず新記録出づ
オリンピック豫選第二日

國際オリンピック陸上競技全日本豫選臺灣地方豫選會第二日の競技は三十日午後一時より臺北圓山運動場に於て擧行せられたが、快晴微風の良コンヂションである、女子二百米豫選A組に於て基隆女の横山文子と彰化女の蕭氏緞とはデッドヒートの大レースを展開して遂に共に二十七秒四の新記録を樹立した、百米に北一女の林氏月雲が出した十二秒九と共に之は臺灣女子スプリント界をして新なる日本のそれに呼びかけた大なる飛躍であつた、更に續いて女子八十米障碍に於ては彰化女の蕭氏緞が十三秒二といふ素晴らしい新記録を作り、又女子槍投に於て彰化女の簡氏贍は二八米九四を投げて宮川千代子の保持せる臺灣記録二八米七八を破るなど昭和七年臺灣陸上競技界は斯くして輝かしい光明を望み得る大きなスパイクの跡を刻まれたのである

（各種）三着 山田（高商）四四
江方城（彰化）

女子八十米障碍
一着 蕭氏緞（彰化女） 一三秒二（臺灣新記録）
二着 本多文（基隆女）一三秒六（臺灣新記録）三着 横山（北一女）

三着目迄から微、本多に一ポテイ先んじラストハードルを越えてからスプリントに強い蕭、本多を二米引離してゴールインした、此の記録は世界女子ハードル界の渡に乗つた中西みち以外未だ誰も出し得なかつた大記録で山口の臺灣記録を〇・四秒破る、本多は十三秒六の新記録であつた、蕭のハードリングは本格的に近くインターバルの走法も大體好かつた

槍投 一、柏分忠一（帝大） 五八米一五（臺灣新記録） 二、三井（東勢）三、西島（臺中）四

柏分第五投に五八米一五を投げて臺灣記録の水準を引上げたのは特筆すべきだ、助走もスピードが加へて來た、六十米の壁を破る日も近い

女子二百米決勝 一着 横山文子（基隆女）二八秒五 二着 蕭氏緞（彰化女）三着 池田（北一女）
勝では打つかず百四十を過ぎてから横山のダッシュ僅に勝つて蕭を破つた

横山文子（基隆女） 二七秒四
蕭氏緞（彰化女） 二七秒四

女子走幅跳 一、白島ヘミ（彰化女）四米九六、二、宮里子（南一女）三、上田（基隆女）四、譜設（北一女）

女子槍投 一、簡氏贍（彰化女） 二八米九四（臺灣新記録）
二、蒲田キヌ（基隆女）二六米二五、三、鈴田（北一女）四、関部（北一女）簡はオーバースローの型を見せて二八米九四の臺灣新記録を作る

四百米障碍 一着 三浦福之（帝大）一分一〇秒

棒高跳 一、島本賢（高校）三米三〇二、河野（臺北）林朝儀（臺南）須崎（臺北）

十種競技 一、須田信造（鐵道）四五二五〇點三二、林朝儀（臺北）四二六九點四四五

五種競技 一、三井康良（東勢）二七〇八點九八五、二、栗本定（臺北）二二八三點六二五

女子四百米繼走決勝 一着 基隆女（小笠原、池田、田尻、横山）五三秒二、二着 彰化女（白島、蕭、簡、林）

千六百米繼走決勝 一着 南臺（澤田、岩、劉、劉）三分五一秒四

三百米決勝 一着 大西由秋（高商）二三秒九、二着 岡金（北商）三着 田中（北商）四着何友良（高商）スタートより四者一線になつて向、岡金と猛烈に競合つて殿ちラストに大西俄かに出でてテープを切る

百十米障碍決勝 一着 松島秀政（帝大）一八秒、二着 三浦（帝大）

走幅跳 一、川口賢二（桃園）六米六四、二、佐々木（DO人）三、林金全（松山）四、島本（高校）

八百米決勝 一着 岡澤利明（日大出）二分五秒八、二着 深

高雄軍にまた凱歌
シーソーゲームを演じ 6—5
對CB奉納野球戰

建功神社奉納野球第十日の高雄、CBの試合は三十日圓山球場に於て行はれたが前日の鐵道との試合が案外興味を缺いた不甲斐なものに終つたに反し第二日は多大の期待を以てファンに迎へられた、すなはち遠征の高雄軍は前日鐵道に於ける敗戰に對する雪辱の意氣と過般の文化三百年記念試合に於ける敗戰に對する雪辱の念にもえCBをして再び名をなさしめざらんとの意氣旺んなるものがあつた、併し當日は建功神社祭典の各種の催しものに觀衆を奪はれたが

觀覧席 は常にない淋しさを感ぜしめた、試合は午後一時四十一分飯島（球）大澤、石井（壘）審判のもとに高雄先攻にて開始、雙方打撃戦のもとに高雄先攻にて開始、叩くのシーソーゲームに終始し勝敗の數決せず、OB高雄に近づくも高雄に一點リードされた

攻撃に 入つたがCBの追撃空しく遂に此の日も遠來の高雄軍に名をなさしめた、時試合三時四十九分（高雄六—五CB）

メンバー
高 堀松三宮内瀞木八八文 島毛庄堀部田田子
B 川井田中川田内 留
C 石面黒田的山河神吉

	一	二	三	四	五	六	七	八	九	
高雄	0	2	0	2	0	2	0	0	0	6
CB	0	2	0	0	2	1	0	0	0	5

	打數	安打	四死	犠打	三振	盜壘	失策
CB	31	9	7	2	0	3	5
高雄	35	10	3	4	4	0	1

試合經過
△二回（高）高部の死後木田左翼ライナーに生き八田四球でCBの本田三壘に打投されしも梅の二壘安打に八田、八文字遊り二點を先取す（CB）前中、的川共に安打に出で山田の二壘安打となり的川生還同點となる　△四回 高雄九番（CB）山田一壘に安打河内四球に生き沖のセーフテーバンドに山田生還せしも河内三壘に刺さる吉留の安打石川の遊前に沖本壘に刺され石川の二盗の際吉留本壘を突き生還一點をリードす　△五回（高）八文字遊撃に一邪三進し堀の三壘打に生還三毛の壘打で同點を挽生の投擲で止みしも四—四の同點となる（CB）濱田死後田中左翼安打に生き山田の三壘打に田中生還　△七回（高）握遊奇失、松島左前安打に走者三壘に掃る、三毛の中飛で壘打となり田生還、船生のバンドは投手失して松島生還高雄リードしシーソーゲームを演ず、內畑の遊前で船生封殺され濱部右飛（CB）高雄投手濱部退き八田投手に出で二進せしも一死後益田三飛失に出て二進せしも後援なし　△九回 六—五高雄リードして九回に入る（高）死後船生四球に出で内畑の二飛安打となりしも船生帰殺して勝ち（CB）最後の攻撃も空しくCBの惜敗に歸した

友部警務局長
見参記 ———（十九）

怖いオヂさんの元締 家庭は頗る和やか
齒を病んで大變な不愛想
曰く「スキーがやりたいネ」

怖いをぢさんの總元締、友部さんを訪ふ。愛嬌のよい女中さんが出て來る、可愛いヂナさんがヨチヨチ現はれる「今日は」をする。奧樣の案内で應接室へ。頗る和かな氣分だ。厳めしい警務局長を訪問した感じが薄らぐ

が、友部さんは齒を病んでゐて困るのに、起きて會ふといふのだから「さあ、何んな顔をして現はれるかな」

◇　◇

ヤケに手を叩く音、厨房い響の後、暫らくたつて、官服に身を固めた友部さんはニコリともせずはいつて來る

「何うも齒が痛くてネエ、起きてゐると齒ものを噛んだり色んな役目を抑へつかるから寢て居た所だ。寢る程いい事はないネエ、といつても三十分許りだが總督に隨行したりなんかで歩き廻つたので何うもいかん」

「全島を巡視された御感想を一つ……」

（何を云つてるんだい）テナ顔付きで沈默する暫らし

「何うも役人はセンチだネエ、到る處で感想を述べる、詩人だナ、全く、感想を述べる爲めに苦心してる人もある樣だ」

絶えず不便さうに椅子の上に安座をかいて了ふ。そして此方をジワーと睨視する。射る樣な眼光だ。をとなしい人と聞いたが見ると聞くとは大違ひだ。聰明が語る眼は

頑ぐ默つて了ふ、餘程デリケートな神經の所有者らしいが、しかし恐ろしく無愛想な人だ

「支那では言論の自由……」

「ナニ、支那に限つた事ぢやない、朝鮮だつて同じ事さ、特殊事情がある」

「島内の檢閲が甚しく非常識なのがあるさうですが」

「具體的な例を持つて來なけりや話にならん」

まるで叱られに來た樣なものだ

◇　◇

「今度の旅行感想を見ると思想又精神の氣を含む

◇　◇

「大場さんの話では、貴方は軟派だつたさうですネエ」

「ウム、高等學校時代の話か、人間は若い時は軟派だ、骨の上に肉があつて皮があるんだから」

話の後繼がない

「音樂がお好きださうですね」

「君、一體、何處に音樂が嫌ひなものがあると思ふ？笛を吹けばコブラが踊るよ」

「そりや、美を求める心に變りはないかも知れませんが、貴方は特に音樂が御好きだといふ話を聞いて、夫を言つてるんです」

「今はやらない」

取締に關する經費といふのが見えますが、思想の取締りつて何んな事をやるんです、又さういふ事は出來ますか」

「思想の取締り、そんな事は知らないが、外でやつてる思想善導は天氣豫報程度のものだ」

「寂ずケ話にそんな話はやめにしやう」

◇

柔しい笑ひが目のトゲを消す

「君は、山は何うだ。三月に大屯山に雪が降つたとき望遠鏡で眺めて一キロ許りのスロープを發見してスキーをやり度くて堪らなかつた

私はスキー年齢から行くと二十歳以上になる。スキーの先覺者は軍人だ、越後の高田も、北海道もさうだ、唯五色温泉丈けは西洋人だ、それが今は學生のものになり、大衆化して了ふ、野球もさうだ、學生の野球だ、日本人は何處の學校が勝つた負けたといつて喜ぶ、學生がスポーツの犠牲になつてゐる。だから日本ぢや職業野球團は駄目だ

「スポーツの階級性か、左翼右翼の人に言はせるとあるらしいな、しかしあれは國分深刻な意味があるんだらう」

「スポーツは何でもおやりになるんですか」

「何んでもやる。選手をやつたのはボートとテニスだ。特選に居たときに記者團とボートレースをやつた、官僚で記者を負かしてやれといふんで新聞に書々のボートの選手を仰々しく書きたてた、そしたら向ふはオール記者團と來たおまけに當日朝になつて見ると、赤、紫の娘子軍の應援と來た。此方も兩生課の看護婦を資格した。斯くて力漕又力漕に勝つた」

◇　◇

友部さんの齒はふるへをおびてゐる、電話が來、自動車が來ても立たない。係官の人を感じて辭した（野澤正朋）

硬式庭球
相澤、相良組優勝

建功神社奉納硬式庭球試合は二十九、三十の兩日に亘つて臺銀コートに於て擧行せられたが左の如き成績で相澤、相良組が出張、清水組を破つて優勝した

第三次戰

北商、鐵團勝つ
全島ラグビー大會

建功神社奉納全島ラグビー大會中學部決勝戰たる臺北商業對臺中二中の試合は三十日午後三時より高商運動場に於て永田レフエリーの審判で開始されたが北商優勝し一般部決勝の鐵團對臺北高商の試合は午後四時三十分より黒田レフエリーの審判でキックオフで開始せられたが三十二對三のスコアーで鐵團の優勝するところとなつた

北商 27（18 9） 3 中二中
鐵團 32（23 9） 3 高商

FW HB TB FB

庭球大會

建功神社奉納軟式庭球大會女子の部は三十日午前九時三十分より植物園内體協コートに於て行はれたが左の如き成績にて北二女都築、賀組が南一女原劇、翠組を破つて優勝した

第三次戰
高谷（南一女）3—2 淡川（靜修）
川島（南一女）3—1 新庄（女俱）
都築（北二女）3—2 戸村（北二女）
賀（北二女）3—0 葛谷（北二女）
江川（北一女）3—0 川島（北二女）
内田（北一女）

決勝戰
都築・賀（北二女）4—0 高谷・川島（南一女）

朝香宮正彦王殿下 御重態にあらせらる
腸出血の御症狀にて

【東京卅日發電通至急報】（海軍少尉）朝香宮正彦王殿下には腸出血の御症狀を拜せられ重態と拜す、午前十時の御容態は體温三八度、御脈六四、御呼吸一六

法政勝つ 5—1
對明大第一回戰

【東京三十日發電通】明大對法政野球一回戰は三十日午後二時四十九分より神宮球場に於て法政先攻にて開始四時五十一分で法政勝つ

法 一〇〇二〇〇〇二〇—5
明 〇〇〇〇〇〇〇〇一—1

經過

慶應勝つ
對帝一回戰

【東京三十日發電通】慶應對帝大第一回戰は午後二時三分帝大先攻で開始、三A對一で慶應勝つ、時間二時五十分

帝 〇〇〇〇〇〇〇〇一—1
慶 〇〇〇〇〇〇一二A—3A

經過

建功神社奉納 けふの競技會

◇國際オリンピック水上競技全日本豫選臺灣地方豫選會 午前九時 東門町新公園プール
◇ホッケー 午前九時新公園
◇ア式蹴球 午前九時（成年部）臺北一中運動場（中等部）高商運動場
◇籃球試合（男子）午前九時高等
◇陸上運動競技
◇女子排球試合 午前九時臺北一女運動場
◇軟式庭球 午後七時 植物園内體協コート

敦化の形勢惡化 多門〇團主力出動

【東京三十日發電通】敦化の形勢惡化し敦東軍は多門〇團の主力をもつて之に當ることに決し新京駐屯の○○部隊は三十日午後一時司令部參謀を先頭に大佐の步兵○○隊、村井大佐の○○隊に大谷中佐の野砲○○隊の主力と共に新京より出動した、尚多門○團長は三十日夕新京着長谷部○團旅團部隊の增援隊を○○に於て指揮することとなつた

吉林市内の 攪亂を計畫

【奉天三十日發電通】諜報に依れば吉林附近の匪團は吉林市内に不良分子多數を潜入せしめ爲に

吉林市内では便衣隊の狙擊事件頻發してゐる

通化救援隊は 近く到着

【奉天二十八日發本社特電】通化救援に出動した警官隊は途中懸道路に惱まされつつも意氣軒昂、昨夜は興河に宿營し、今朝再び三間堡に向ひ前進を開始し、今夜中には動亂地通化近くに到着の豫定である

吉敦線の破壞 を企圖

【新京三十日發電通】鐵道部の諜報に依れば吉敦方面には王樹林を總指揮とする民團約二萬あり、敦化東方蛟林地帶に根據を置き五隊に編成し、各々相當陣容を定めて吉敦線の破壞を企圖し住民は戰々兢々としてゐる

明糖三重役 一日に收容
豫審判事の令狀で 警視廳に正式留置

【東京三十日發電通】明治製糖相馬社長、有島專務、佐々木取締役三氏は三十日午後一時檢事局に於て黒田、枇杷田兩檢事の取調べを受けた後、澤田豫審判事の令狀で「業務上横領罪」として五時半警視廳に正式留置された、二日市ヶ谷刑務所に收容の筈

臺灣の民謠
豫選に廿篇當選
發表は二十日頃か

本社において懸賞募集中の臺灣を代表する民謠、總應募數三百九十一篇に達し、之を審査の結果、入選作二十篇を得た、本社の代表作品として中央の審査委員會へ送付した、尚中央の審査委員會では目下全國各府縣の代表民謠を審査中であるが、植民地の分が多少後れたので發表は五月二十日前後に延期することとなつた

戀と阿片に 醉ひしれた男女
女は藝妓上りの美人

數日前より臺北市太平町四丁目一二一番地阿片吸食者張永祥（三五）方で一組の内臺人男女が阿片を並べその都度張より購入した阿片吸食器で兩人共阿片を密吸し甘い戀と怪奇な陶醉とでこの世の極樂境に耽溺してゐた事を探知した北署阿片係は二十九日調査の結果男は臺北州新莊郡

新莊街 における相當知名の紳士である莊某女は大阪府生れ現住所市内西門町二丁目十番地大野タネ（二六）である旨判明し二十九日午後十時頃張永祥方を襲うたところ莊某は既に逃走した後なので大野タネだけを檢束留置した、大野タネはなかなかの美人で以前は東京新橋あたりで一流藝者としてもてはやされた事もあつたが極端なモルヒネ中毒者であつた爲め昨年十一月頃より藝者を廢業して臺北更生院に入院治療中に阿片密吸で入院中の前記莊某と

相思の 仲となり、本年二月頃兩人共退院してから何時の間にか太平町の張永祥方を密會の巣窟となし、強烈な刺激と快感を求めるために阿片密吸を重ねて來たものである、尚張永祥は張陳氏花（五二）にも阿片を密吸させてゐた事も判明したので三十日清水刑事主任は張永祥を罰金二十五圓、大野タネを懲役一ヶ月、陳氏花を懲役一ヶ月に處した、目下逃走中の莊

豚の税金問題 知事決裁で解決

臺北市の豚仲買人は臺北州議會が他州から搬入して來る屠殺用の豚に對し四月十日から一頭に付二十錢の税金を課したことは不當だと騒ぎ出し當局に對し陳情、歎願をなしてゐたが、州當局でも種々研究の結果内地から汽船で來た場合は船長の積込證明書、汽車で送した場合は驛長の積込證明書、自動車で輸送した場合は街庄長の證明書を提出したものに對しては税金を徴收せぬことに決定、二十八日附知事の決裁を經たので夫々通牒を發することとなつた、これで仲買人らの騒ぎも漸く解決した

市營バスの 運轉時間變る
朝は十五分早く 夜は三十分延長

臺北市營バスの運轉時間が五月一日から朝は十五分早く、夜は三十分間延長された、即ち各線とも朝は六時十五分を六時から夜は十時卅分を十一時まで延長運轉するもので市民には非常な便宜である

盛況だつた 發會式と結團式
三十日樺山小學校で

臺北州教化聯合會發會式及び臺北州聯合青年團、臺北州聯合女子青年團の結團式は三十日午前十時より臺北市樺山小學校に於て華々しく擧行された午前十時六百に及ぶ男女青年團及び臺北州教化聯合會長中瀬知事、副會長福元内務部長同じく坂田警務部長其他役員並各市郡教化聯合會役員及び各市部男女聯合青年團役員

入場し 來賓として安武文敎局長、江間社會課長、大澤臺日主筆其他多數列席の下に、膝田臺北州教育課長の挨拶を以て開式されたが一同起立して君が代を合唱、中瀬知事の國民精神作興に關する詔書捧讀に青年團に給ひし令旨の奉讀あり「日出ぎの皇子のかしこき御言、我等がゆくてをとは照らすよ」の合唱後、膝田教化課長の經過報告、州聯合女子青年團長、州聯合青年團長としての挨拶及び

祝辭あ り最後に加藤各大澤臺日主筆其他諸氏の祝辭あり引續き臺北州教化大會に移り、日本青年歌女子青年團歌の合唱後別記教化事業功勞者五名及優良男女青年團

來賓安武文敎局長、西澤市尹其他數氏の祝辭あり、小田忠藏氏それぞれ答辭を述べ、斯くて午前の

行事を 終へ午後一時から唱歌「強く生きよ」の合唱、講演あり盛會裡に三時散會した

調査團の 中間報告書
ゼネバに打電

【奉天三十日發電通】調査團の中間報告書は二十九日午後完成したが參與員には提示せず三十日ゼネバに打電することとなつた、尚報告書は非常時の事態に留め至つて簡かく普通の電文用紙に百六十行位のものである

本庄司令官と 調査團會見

【奉天三十日發電通】調査委員は三十日午前十時本庄司令官を訪問し第五次會見を行ひ引續き我軍の軍事行動に付き説明を聽取した

仲野地方法院 長の新竹視察

【新竹電話】仲野地方法院長は五月二日午前十時三分着新竹、法院、檢察局、少年刑務所等を視察する筈であるが新竹市内の有志は同夜「瀟眠」に於て歡迎會を催すと

基隆市千人塚 招魂法會

【基隆電話】基隆市東本願寺境内の千人塚招魂法會は既報の通り三十日午後二時から執行されたが林要塞司令官、高原市尹、吉野大隊長、警察署長其他官民有志千名參列、先づ讀經、次いで參拜者の獻花、燒香あり、一般市民及び各種團體の參拜者ひきも切らず境内は子供角力其他の餘興が催される等近來にない賑はひを呈した

普通試驗 合格者

昭和七年度の普通試驗合格者氏名は次の如くである（臺北試驗場）

永井庄次郎 林炳輝 陳永木 木下松作 賀爲水 郭有 松本光雄 木下傳吉 渡田竹次 田中松 吉田政治 川昇 竹林兒老 岡崎 吉永正 阪本保 和田知 山崎良秀 及川正榮 中島輝 高橋 森田 田口 林 劉 小林 陳 山本

政所市尹二日 新竹著豫定

【新竹電話】新竹州内務部長は五月四日同市尹より榮轉、また政所新竹市尹は二十九日の總督で臺北一日午前十時三分の列車にて著任すると

水越氏講演會

水越氏は先般臺灣の行政監察に關して來る二日午後二時から臺北に於て講演會を開く

自由人野球決勝戰

自由人野球聯盟第一回リーグ戰の決勝試合は愈々今一日午後一時より左記審判に依り建成小學校校庭に於て擧行することとなつた
午後一時より 球審 壘審
午後三時より 球審 壘審

靜修女校の獻金

靜修女學校では去る二十八日バザーを開いたが滿足の上利益金百二十一圓を國防義會機獻資金として獻金することとし其の手續きをとつた由

川竹氏次女逝く 川竹政次氏次女はる子は病氣療養中の處四月三十日死去、葬儀は五月一日三橋町興德寺に於て午後五時三十分佛式にて執行の由

本日の催し

△第二高女バザー 三十日に引續き開かる
△旭小學校同窓會總會 同校屋内體操場にて午前九時半より
△南門小學校同窓會 午前八時より同校にて
△南門の稻荷祭 午前九時より千歳町稻荷社にて餘興の奉納相撲は飛入り歡迎
△州下中等學校野球大會 圓山グラウンドで正午より一中對二師 二時半より商業對工業戰

鳴笛を吹く女
夏川靜江 花久子 島耕二 山本嘉一
ファースト・ナショナル特作 主演ジョニー・ハインズ氏
文珠の智慧
晝夜二回 同新世界

漢文臺灣日日新報

背後者若明斷乎膺懲
日本軍憤其卑怯不誠意

二十九日上海聯合電。爆彈犯人。〇〇爲事實。而此犯人之背後者若判明。日本軍對此卑怯不誠意。或出如何膺懲手段。亦未可知。以後一切問題。悉係犯人之背後。

憲兵隊本部移于新公園前
容疑者中外國女一名

二十九日上海聯合電。憲兵隊本部。全部移于新公園前第一分隊。陸續檢束容疑者。現在究問外國女一名。美俄人各一名。及鮮華人十數名。

兩陛下軫念爆擊事
遣侍從打電慰問

三十日東京電。關爆彈事件。天皇々后兩陛下。深爲軫念。二十九日夜。命鈴木侍從長。將向上海打電慰問。

朝香宮正彥王殿下
罹腸疾御經過不佳

三十日東京電。海軍省醫務局發表。江田島海軍兵學校在學中朝香宮正彥王殿下。本月上旬。罹腸窒扶斯。在吳海軍病院靜養中。近日御經過不佳。

植田中將發揮豪膽
幾不知身負重傷

二十九日上海電。植田中將。遭難之際。左足指、左手指等。切落數指。垂以全身受彈片。而毫不徵動。當兒變勃發時左胸右肋。呼問犯人潛伏所在。最後立于壇上。似不見有負傷者。迨送往病院時猶吸煙草。而云余可無慮。請觀白川閣下。頗著發揮其豪膽。一同感歎。

白川大將頗沈著
公使亦留心滋事

二十九日上海電。遭難瞬間之白川大將。對駐重光公副官。余可無妥。幸視他人如何。雖左頭顱流出鮮血。神色自若。自由擅上降下。一同感嘆其沈著。一面重光公使。昇往福民病院。勉忍苦痛。而命令日僑勿與滋事。釀成大事。是亦令人々感泣。

植田中將左足手術
雖用義足步行無礙

三十日東京電。上海二十九日發。陸軍省接電。白川大將。顏面四肢。受遂骨膜創傷而非重傷出血殊少。頗見元氣。全治按四週間。植田中將。左足先端部挫折。右側背。左上膊。左胸部負傷。左足盤施切斷手術。將來雖要使用義足。而于步行應無礙。全治按六週間。

英國官憲表示同情

廿九日倫敦電。上海爆彈事件。英國官憲接報。非常衝動。各對負傷者。表示深甚同情之意。而望從速全癒。

英外相訪問松平大使

二十九日壽府電。泰文英外相。二十日正午。訪問松平大使。深痛重光公使等之遭難。而試今後事態收拾懇談。

首捕犯人
後本一等兵

二十九日上海電。犯人尹奉吉。最初逮捕。引交公園前憲兵分隊之殊勳者。爲陸戰隊一等兵曹後本水彥君。同兵曹爲陸戰隊指揮官植松[illegible]將護衛。與步[illegible]發見犯人逮[illegible]

停議一任遣外者
植田中將恢復後再開

三十日東京電。因不慮事件。無期延期之停戰會議。在陸軍一邊見解。約一月後。得以開會。然陸軍當局以白川司令官。非直接當事者。而植田中將。爲當面責任者。田代參謀長。爲事務代行者。故于命令。若植田中將容態復常。雖于創傷全治前。亦得開會議。然中央部方針。欲一任于遣外者。

十九國委員會
審議委員會報告書

二十九日壽府電。十九國委員會。二十九日午後一時開會。對上海重光公使其他爆傷事件。表示同情。審議提出三十日總會之委員會報告書。將卓間陶事務總長起草原案。加以多少修正後。滿場一致可決。午後六時二十分散會。而此報告書。係卓事務總長之手所起草。而以意曼委員長之責任提出。原案就決議案第十一項原案。而不言及認定依混合委員會多數決。以期撤收。在本日之修正。小國一邊。主張支持該原案。遂決插入于報告書。又總會確定于三十日開會。

就上海爆彈報告書
十九國委員密議

二十九日壽府電。十九國委員會。二十九日午後五時開秘密會議。關三十日總會提出之上海爆彈事件報告書。將由委員會提出乎。或由卓間陶事務總長提出乎。若由委員會提出。則要作製該報告書。

河端團長
卅日逝世

三十日上海電。爲不慮爆彈受傷之上海邦人居留民團會長河端貞次氏。三十日午前三時十分。在福民病院逝去。氏京都府出身。于海寧路十號。經營河端醫院。上海居留民視爲人格者。接此訃音。全日僑咸表哀悼意。

南州計畫
漁業進展
仰督府補助

臺南州當局。擬於安平港口水路。實施作業。使專賣局浚渫船。以該港口爲根據地。漁船出入安全。而州水產會。對州下在籍漁船。無償給水。臺南運河舟溜遊廓。全部漁船。施設便宜所。新設重油補給給油。使臺南運河岸壁大日本製氷。以運河爲根據地。對漁業用碎氷。一貫三錢五厘供給。又近海漁獲物。皆消費島內。若港口安全。地方有利。以上十三件。以發動機漁船建造。就仰督府補助。現已出願云。

中部蓬萊米
收穫稍緩
約增三千甲

島內中部。員林北斗兩郡下。本年第一期作蓬萊米。昭月前氣候低溫。水稻在圃期間延長。常年五月下旬收成。本年稍緩。約在六月上中旬之交。平年作甲當收穫七千斤。本年雨水充足。同地方農民。豫想七八千斤。本年播種面積。爲製糖會社。制限栽蔗甲數。故農民多播蓬萊種。約增三千甲上下云。

南州下栽蔗
本月告終

昭和七年期。臺南州下各製糖會社工場。三月分甘蔗栽種。因日前降雨。成績良好。原料四十六甲。株出六百三十九甲。計六百八十一甲。本期原料園豫定三萬一千九百十九甲。至三月末。已達三萬四千八百十九甲。而當局豫定四千七百三十一甲。目下不足一千七百四十五甲。其他未栽種者。豫定四月中。全部終了云。

花蓮港廳長
登廳訓示

今井花蓮港廳長。去二十八日午前九時初登廳。集職員全部在公室。述新任禮辭。略謂庶務警務稅務[illegible]協力。精勵事務。且對移住者及視察者。務宜與以方便。努力於新興之花蓮港開發云。

日東商船組
苦力罷業

日東商船組基隆支店所屬苦力百八十五名。去二十九日。一齊罷工。原因係對會社請求工金三十餘圓。會社尙未支出。故行罷工。而同組臺北支店。則謂尙未接基隆情報。眞僞未明云。

天長節夕

旣報大稻埕青年團主開之天長節夕。二十九日午後六時半。開于太平公學校講堂。定刻青年團長陳清波氏。述開會辭。李祀聰詩無題。大赤羽大正公學校發聲。三唱兩陛下萬歲。終由岩井父子。演奏木琴。映寫滿蒙事變活動寫眞。至九時過散會。

安平浚渫船
進水及試運轉
五月六日午後

專賣局臺南支局。爲浚渫安平港纜船進出航路。購入之浚渫船二艘。其船身浚配及機器之安置。業經告竣。定五月六日午後四時半。於安平支局出張所前。舉進水式、行試運轉。是日擬欲開盛大之祝賀會。兩船各置船員六名。以司操駛及浚渫事。大者三十馬力。繫於安平港。小者二十四馬力。則往來於北門布袋港間云。

時評

○ 爆彈事件。停戰協定不延期。倘其犯行動機。有碍停戰協定問題時。欲謀機宜保障方法。外務當局作此協議。眞能洞察時世也。

○ 飯盒及水罐內。裝置爆彈。使人無疑。而遂其行兇之志。奸宄極矣。揣其居心。一味紊亂秩序。蠹國殃民。究有何等理想耶。

○ 外交問題。一波未平。一波又起。國內經濟。又多一悲觀材料。內憂外患交迫。雖欲期待政友會之積極政策。其可得乎。

○ 督府大僚之異動。已如大風一過。判任以下之更迭。尙在今後。大官與民間接觸機會少。小吏獨多。一般官之送迎會。往々鼓舞一二三百人出席。其對於是不知輿論如何。上官之意向又如何。

○ 教育當局。禁止準備教育。父兄則託學校致意。學童欲補遊。教員居於三者之間。其苦情可想。社會之矛盾。往々如是。

五一勞働日
不穩份子或有計畫
高等警察當局警戒

五月一日勞働日。臺北市左翼首腦部。因某重大事件被檢舉。意氣銷沈。僅有工友總聯盟及文化協會等一部。有講演會計畫及所屬勞働組合中。小塚印刷工場職工若干名臨時休業而已。但某重大事件漏網者等。或利用此日。出何計畫。亦未可知。是故高等警察當局。仍十分警戒云。

彰化輕鐵總會

去二十九日午前十時。彰化輕鐵會社。於事務所。開第八回定期株主總會。出席者四十餘名。先由社長洪大墩氏。告開會辭。次重役呂世明氏。報告六年度營業狀況。又同劉紅然氏。提出貸借對照表及損益計算書財產目錄利益處分諸案。求承認之件。結局雖有質疑。排皆通過後。社長提出協議諸件。一、猫羅溪鐵線橋架設寄附金之件。二、臺中州共榮自動車株式會社出資之件。以上亦無多異議。次就監查役任期滿了。改選之件。共貸成重任。會議全案已告完滿。就中有質疑一事。勢將用武。因社員中陳卓如氏。質問雇用高價之某轉手事。謂重役之祖親。悉起滿場關騷。後有勸和。午後一時閉會云。

南州刑事課
印刷記號
防滅鑑識資料

臺南州刑事課。爲搜查犯罪及充實鑑識資料。印刷同課記號。記入鑑識資料。不許觸手。若發生犯罪時。急將該記號貼在現場。防止不消滅指紋。血痕。足跡等。如前回某殺人事件。因證據不十分。致搜索犯人及裁判。非常不便。故今回印刷記號。俾得鑑識資料充實云。

賣藥行商
擅入人宅
花言巧語騙錢

景氣不振。市況消沈。一部奸商。乡奇想天開。以種々不正手段。騙去金錢。譬如最近市內。常見有賣藥行商內臺人二名爲一組。自稱爲〇〇〇〇。擅入人宅。爲人診察病症。花言巧語。使人聽服其藥。十日分二圓。二週間分四圓。上旬。某富豪購服七八十圓。某紳之妻。亦服其藥。病愈。無知婦女。多信以爲眞。被騙者頗不乏人云。

阿片骨牌密輸首魁
由厦門領事館警官捕到

高雄署。於日前檢舉阿片骨牌大密輸入團一派。已如前報。而該團首魁臺南市新町二丁目貸座敷營業郭心坑。年三十七。因於事件發覺前。逃往厦門。經由當局照會。去二十八日。受厦門領事館警察官捕住。不日將押歸高雄署待罪云。

服部基隆署長
對女給女中
衛生訓話

基隆署。去三十日午前十時起。召集該市內女給女中。在公會堂。由服部署長。就夏季衛生。及風紀問題訓話。次山下衛生主任。訓話衛生注意事項。至十一時半告終。聞其訓話大要。一、基隆市酒場。風紀不佳。今後對若立於門外待客。或與客散步。携手飲于他酒場等。須務爲嚴禁。由來酒場。爲一社交機關。爲女給切宜自重。自念爲社交上一職業婦人。守身待人。更進一步。宜早離去從良。以完女性義務也。又同署。于午後一時起。召集川端町全娼妓。同樣訓話云。

建功神社例祭
長官爲幣帛供進使
總督以下五百名參集

建功神社例祭。去三十日午前八時。在殿前舉行。南總督。軍司令官代理外山守備隊司令官。文官總代幣原帝大總長。武官總代遠藤軍警部長。民間總代松木電力社長。郭廷俊其他約三百名。遺族總代小山三郎氏外二百名。著西控室。午前七時五十分。幣帛供進使平塚長官。帶大浦視學官。山下局。由佐藤社掌先導參進神前。由是舉修祓諸儀。幣帛供進使奉幣帛。奏祝詞。次奠玉串。次南總督以下奉玉串。一齊拜禮後撤饌。式畢。又對遺族頒神符、神酒、社誌。愛國婦人會寄贈手巾。由佐藤社掌致辭。又參列者飲神酒。是日有學校職員。生徒。警官。其他多數參拜云。

全島水利大會
五月中旬開會

臺南州主開全島水利組合大會。因知事更迭。及種種關係。延期至今。茲訂來月中旬開會。該附議事項。經由各州集齊。又諮問事項。須待督府成案後送到。出席者豫定百五十名云。

朴子街媽祖繞境
藝閣審查

朴子街朴子媽祖繞境。例于去古曆二十二二十三兩日。各自午後四時出廟。遶繞市街。藝閣詩意故事各商團。爭奇鬪巧。十分熱鬧。紅男綠女。到廟焚香頂禮者。約六萬餘人。市街通衢。幾無立錐餘地。其藝閣審查員評定優勝如左。時等土木團。一等第二保。

佳里男扮女裝
敗露吃虧

北門郡佳里庄番子寮六二八番地楊登科弟楊來受。年二八。欲閩籍取聘金。打扮女裝。去二十五日上午十一時頃。到岡山郡楠梓庄五里林三二番地王慈處。託爲覓一幾傭職業。王不意其爲變裝者。留與其妻同床而睡。日飯同席。莫有一點疑處。翌日下午四時頃。再懇王妻。爲之執利與同鄉三二番地洪埠岸約爲夫婦。即日過門。奈大性難隱。即被洪窺破。一時怒氣衝冠。大爲騷然。又至午前九時。擒交橋子頭派出所。河野部長究辦。

奉天爲上海事件
調查團宿舍警戒

二十九日奉天電。本日因上海突發事件刺戟。而爲備此策應之舉。良便衣隊。及赤系分子飛躍。奉天對調查團宿舍之大和旅館。嚴戒出入。而附屬地、商埠地一帶。警戒亦嚴重。

鶴見枝隊擊退
敵匪約一千名
我軍死傷者各五名

二十九日吉林電。約一千匪賊。[illegible]

基隆遙拜式

[illegible]

陸軍議停戰協定對策
不祥事欲靜觀其眞相

三十日東京電。[illegible]

內、臺、華人共謀
密輸約三萬圓
諒連累者甚多

旣報基隆署。發覺事件內地人四名。本島人五名。中國人三名之密輸入團。留置嚴究。彼等自客夏繼續密輸入。本年一月。在市內某旅館。密議數回後。同月二十六日午後十時。駛一發動機船赴厦門。載阿片二十三貫。點擬紗十二袋。每袋二十支。四色牌入石油箱五十箱。價格約三萬圓歸港。乘二月四五兩日暗夜。由社寮島海面。轉載舢舨起水。事被刑事探悉。遂受檢舉。諒連累者甚多云。

竹州下兒童日
各種行事

來五月五日兒童日。由社會事業協會新竹支部[illegible]成兒童愛護章。以資獎分配于方面委員販賣之。併由本會。及支部所作宣傳之讀片。贊官傳單等。分配於州下。在市街地勸誘兒童關係商店。裝飾店物。併贈彩旗售。象聘開業醫師。講乳幼兒保健及關于母性尊重之事。又在小公學校。由校醫或校長。利用適當時間。訓示兒童日所關事項。當日在市郡衙所在地。各開巡廻電映。更施兒童之娛樂施設。併在幼稚園獎施兒童之娛樂行事。且在市內醫院。設幼兒健康商議所。應一般請問。不取料金。在支部爲宣傳乳兒保健法。散布宣傳單。街庄本年特開[illegible]

破獲兩竊盜
用後拖車載贓品

嘉義郡水上驛前。去二十七日午前四時頃。兩形跡可疑之人徘徊中。被同郡花田。李。兩刑事及蔡巡查捕往訊問。結果。兩人爲東石郡布袋庄樹林頭人前科三犯非後。年三十一。及北門郡學甲庄中州人陳吳生。年四十一。自白於昨年七月中來嘉。住所不定。去四月十五日午前二時頃。竊取嘉義市榮町人顏烏之後拖車一臺。同夜即利用以盜取同市西門町瑞合商行木炭一擔。其後再對新營郡後壁驛前丸福運送店倉庫外六處。竊取木炭。豆粕。米。粟。雜品。價約數百圓。目下留在嘉義署。嚴重調查中云。

臺南州理髮業者
合格一百廿三名

臺南州衛生當局。於四月上旬。對州下之理髮業者分甲乙兩種。施以試驗。至去二十九日。對合格者百二十三名。各交與文憑。就中甲種邦人十一名。臺人十四名。乙種九十八名。俱係臺人云。

雜貨組總會

臺北和洋雜貨卸商組合。一日午後三時。在蓬萊閣開第三回通常總會。改選役員。變更會則。

翰墨因緣

嘉義市內詩界趣旨。久已沈寂。茲由有志者發起。定五月八日星期日午後一時。假嘉義溫泉。開嘉雲三社聯合納涼擊鉢吟會。會費二圓。備有晚餐賞品。定刻應托事在三社事務所前集合。希望地方社同歸嘉義出席。因準備都合。須豫向嘉義商會哀訪梅氏說明云。

臺中

氷組開辦

臺中市氷仲買人組合。經自去二十八日起開辦。仲買人此後販賣之氷。皆須諸製氷會社。供給與組合價金。一貫定七錢。售與仲買人爲捕利二錢。再扣利三錢。小賣九錢。價則定十二錢。而醫院及生魚用。特種氷。一日約給三十塊。會社賣組合。一貫五錢。組合及仲買人各利益一錢。小賣價乃七錢云。

贈送車券

鐵道部計畫收買臺中豐原間。臺中彰化間。彰化員林間。三自動車線。日前曾派員。到豐原員林間沿線調查乘降客人數。經已畢事。該期間中。某々自動車商會。爲圖紛飾。暗中贈送片道乘車券。與親熟之人。旗亭妓女。得之者尤多。風說發出。額頗巨。故行旅頗訝。妓女之乘車。何其頻繁而乡也云。

大甲

父兄總會

大甲郡大甲男女公學校父兄會第二回總會。去二十五日午後三時。開於大甲信用組合會議室。柯天利氏述開會詞。郭萬貫氏會況報告。杜聰朝氏收支決算報告。次公推林麒麟氏爲議長。審議各案。一部小修正。外餘皆照原案通過。其中有二三會員。質問本年度落孫川。及女子公學校發生不祥事件。未知該幹部有何等計畫。時議場大譁。議長謂既往不咎。此後只望新幹部。努力就是。次選舉役員。五時半閉會。

被水溺死

內埔庄墩子腳三三五番地黃其來。年十五。去二十五日正午。與友人往幹溝洗浴。不知水性。被水溺死。

高雄

神社昇格

高雄神社。從來爲無格社。然自昨年十二月。由拓務省向內閣。申請昇格爲縣社。至去二十二日。決定昇格爲縣社。當局已接到電報。

警所落成

高雄市鹽埕町民。以工費七千五百圓。自本年一月起工建築。警察官吏派出所落成式。去二十九日午前十一時半舉。佐々木警務部長。山木警察署長其他臨席。福井鹽埕會長敘禮。技手報告工事。佐々木部長。泉助役。山木署長。中村氏祝辭。式畢。開宴。福井氏敘禮。下午一時盡歡而散。

健康相談

高雄市兒童日。訂五月一日自午前九時至午後三時。開臨時兒童健康相談會。場所假婦人會館及佛教慈愛院。醫師即大島高雄醫院小兒科主任。湘名診療所長。洪瑞西。蔡振玉。是日希望乡往相談云。

送開導所

高雄屏東街余水土。自數年前糾合無賴漢。組三十六虎園。肆行脅迫。受當局警告。怎無改悛之悄。州刑事課捕往取調。去二十八日送往東港開導所云。

青年縊死

高雄市北野町人。陳文達。年二十一。與弟陳文直同伴。去二十八日晚七時。赴鹽埕町新樂園觀影片。途中文達假言頭痛歸宅。十時頃文直歸家。發見兄文達縊死于房間。倉惶報告高雄署。鈴木警部補。甲田警察醫赴現場檢證。該死因。現取調中云。

詩壇

澎湖雜詠二　天隨　久保得二

戰雲捕口莽成堆。巨礮頻轟陣勢開。欲歷艱危縛豺虎。要憑氣概激風雷。血紅舵首奔潮急。天黑檣頭落日頹。靖海暮年酬夙志。始知亡將亦奇才。

白頭劉老詫前勳。底事將驕形勢分。既見群橋圍島嶼。忽凝五陣變風雲。黃池罾皆危機伏。赤壁當年刧火焚。醫憤龍愁吼門外。于今猶響夜偏聞。

干戈海寇劇縱橫。藉國元知臣命輕。浪跡常勞艱飛餉。壯心夙欲繫狂鯨。昨占星斗初來險。晨叱風濤遍進兵。黑水無邊遺恨在。洋心誰弔[illegible]

[illegible]李長庚。對伏此處。老氣橫秋。豬著於此事周同。　四若漫師

次文淵君見寄韵並似　文山　許友
遠樹同人念。天涯屋客悲。河梁愁一別。芸窗敘三餘。名利何會步。家鄉且退居。不爲偭鈌客。安步勝驅車。

次[illegible]君韵並似汝修蓮亭二君　文山　張雲洲
長日無聊頼。瀟齋理舊書。暸翁時過訪。樽酒樂盈餘。地僻羞孤陋。山深苦獨居。三春將欲盡。空斷故人車。

同上　文山　張劍山
慕相陳審念。知新温故書。唱酬詩興淡。嘯傲酒杯餘。鴻爪愁長別。龜瓢樂陋居。何時共修禊。我笠揖君車。

秦地黑霜奇聞

西安消息。本年三月下旬。陝境咸陽。扶風。隴縣。高陵等陰盤屋等處。天降黑霜。濃如墨汁。大地田禾。皆爲枯槁。誠空前奇聞。迫三月二十六日。復降冰雹。大如核桃雞卵。人畜死傷甚多。

摭談

壓迫竹成藤蔓

在一千七百六十八年時。印度洲哥斯群島。曾受颶風之災。建築物悉被推毀。有巨竹林一。被一大株藤蔓所掩。全部覆沒。殆及最近。此竹林竟復叢延而生。唯形似藤。蓋與竹無異。殆因厭迫多年。方有此[illegible]

英美滙水　三十日

英美滙水　三弗六六仙

上海金塊　七三四兩

金塊行情　二十八日

大連現物　七〇圓
同　先物　七〇圓三〇錢

銀塊行情　三十日

倫敦現物　一六片一六分一五
同　先物　一七片一六分一
紐育現物　二七仙五六分
同　先物　二九仙三〇分

對外滙水　三十日臺銀建値

倫敦電信賣　一志八片一六分一一
紐育同　三一弗八分七
孟買同　一一圓比二分一
新嘉坡同　一三八圓
爪哇同　八一盾
馬尼剌同　一五五圓
上海（參着）九七兩
（同着）七四圓二分一
口參着　八八兩
福州同　七五圓四分一
厦門同　七五圓
汕頭同　七五圓
香港同　七七四四分一
廣東同　七七四四分一

漢文臺日案內

雜件

炭坑　安全器具販賣　本町三　大部分品　電三二四

洋傘は島屋　太平町一　電二三八六